№1 ВЫБОР ГОДА 2023
№1 ВЫБОР ГОДА 2015
№1 ВЫБОР ГОДА 2013

**Справедливый Казахстан:** В Алматы обсудили достижения страны при Касым-Жомарте Токаеве

> Стр. 4

**Зрительный зал:** В мегаполисе снимают фильм по казахской мифологии

> Стр. 9

**Закон и порядок:** Ветеран МВД рассказал о первом случае киднеппинга в Алматы

> Стр. 12

www.vecher.kz

# Вечерний Алматы

Пятница, 21 июня 2024 г. № 50 (14316) Издается с 28.04.1936 г.

*МЕГАПОЛИС*

## Движение на развязке Саина – Монке би откроют в конце июля

# Благоустройство с ускорением

Аким Алматы Ерболат Досаев в ходе рабочего объезда Алатауского района ознакомился с темпами развития дорожной инфраструктуры. Главе мегаполиса доложили о ходе работ по строительству транспортной развязки на пересечении улиц Саина и Монке би, а также по пробивке улицы Саина от проспекта Рыскулова до строящейся развязки.

Так, введение развязки по типу «клеверный лист» позволит снизить нагрузку на две большие магистрали при выезде на БАКАД. Проектом предусмотрено устройство тротуаров и велодорожек протяженностью 2,3 км. Уже произведены вынос инженерных сетей, бетонирование тоннеля и рампы, ведутся работы по устройству и асфальтированию съездов, освещению, благоустройству.

Кроме того, продолжаются работы по пробивке улицы Саина от проспекта Рыскулова в направлении строящейся развязки протяженностью 3,2 км. Пробивка призвана соединить участки улицы Саина южнее проспекта Рыскулова и севернее улицы Монке би, снизив на 30% транспортную нагрузку с улицы Момышулы.

Планируется проложить дорогу по три полосы в каждом направлении с тротуарами и велосипедными дорожками. На данный момент выкуплено 65 из 66 земельных участков, проводятся работы по переустройству инженерных сетей, устройству основания земляного полотна, тротуаров и велодорожек. Завершить проект запланировано до конца текущего года.

Ерболат Досаев поручил ускорить работы на объектах и обеспечить проезд на развязке уже в конце июля.

***Евгений РАХИМЖАНОВ***

*ОБЩЕСТВО*

# Хвостатый спецназ

## Как в Алматы готовят полицейских собак

*Фото Кайрата КОНУСПАЕВА*

23 июня в Казахстане празднуют День полиции. Свой профессиональный праздник отмечают и четвероногие сотрудники спецслужб. Полицейские собаки обеспечивают безопасность людей, зданий, участвуют в задержании преступников, в том числе особо опасных. Храбрые хвостатые стражи порядка находят наркотики, взрывчатые вещества и многое другое. Корреспонденту «Вечёрки» удалось побывать в кузнице кадров. Кинологический центр МВД РК занимается подготовкой и обучением служебных собак и кинологов.

Майор полиции Руслан Канафин, начальник отделения специальной подготовки Кинологического центра МВД РК, работает здесь уже около 14 лет, обучил немало специалистов-кинологов.

– В Алматы в Кинологическом центре МВД в год подготавливают минимум 130 собак для несения службы. К нам приезжают люди со всех регионов Казахстана, чтобы получить свидетельство. По приезде собаки и кинологи проходят обучение в течение двух-трех месяцев в зависимости от направления подготовки, по истечении периода им выдается свидетельство. Через год они приезжают, чтобы подтвердить свою классность, то есть то, что собака действительно продолжает работать. Выдается сертификат. Получив такой документ, кинологи со своими четвероногими помощниками имеют право принимать участие в оперативно-розыскных мероприятиях по направлению обучения, – рассказал Руслан Канафин.

*(Окончание на стр. 13)*

*ТРАНСПОРТ*

# Соблюдайте тишину!

## В Алматы началась борьба с шумными авто

Как сообщили в Департаменте полиции Алматы, в мегаполисе усилен контроль над эксплуатацией транспорта с прямотоками, резонаторами, установленными на глушителях.

– Движение этих транспортных средств зачастую агрессивное, как правило, всегда сопровождается ревом, шумом и другими звуками, нарушающими покой граждан. Практика свидетельствует, что чаще всего такие нарушения допускаются водителями мопедов и мотоциклов и они особенно активны в ночное время. Больше всего страдают жители массива, чьи жилища находятся в непосредственной близости с крупными магистралями города. В этой связи личный состав строевых подразделений ориентирован на выявление и задержание такого транспорта и принятие мер в соответствии с законодательством, – информировал начальник Управления административной полиции Асхат Кулбаев.

Кроме того, в таких ситуациях применимы меры воздействия по факту нарушения тишины. Рейдовые мероприятия будут проходить на постоянной основе.

***Руслан АСКАРОВ***

# Условия для отдыха

**Новая точка притяжения для горожан появится в Алатауском районе**

Аким Ерболат Досаев во время рабочего объезда ознакомился с благоустройством зеленой зоны вдоль русла реки Боралдай в Алатауском районе города.

По его поручению в целях обеспечения отдыха и повышения качества жизни населения вдоль реки Боралдай будет организована благоустроенная пешеходная зона. Новое общественное пространство станет местом притяжения в первую очередь для жителей микрорайонов Саялы, Зердели, Кок-Кайнар и Айгерим, где проживает более 60 тысяч человек.

Как доложил главе города аким Алатауского района Азамат Калдыбеков, согласно проекту, на данном участке установлены урны, скамейки, опоры наружного освещения, парковки для автомобилей, проложена поливочная система, оборудован пирс. Для активного отдыха горожан построены футбольная и баскетбольная площадки, теннисные столы, скейт-площадка.

Во время встречи акима с местными жителями они поблагодарили главу города за созданные условия для отдыха.

– Нас приравняли к городу. Мы же когда-то относились к Каскелену. Я тут живу 36 лет, первый раз делается такая масштабная работа для народа. Нам нужна защита от скота, мы сами не держим скот. Но жители близлежащего микрорайона – отпускают скот. Нам нужен контролирующий, кто будет следить за порядком, – обратилась одна из местных жительниц к акиму.

Глава города Ерболат Досаев отметил, что по периметру территории будут установлены камеры видеонаблюдения.

– Всего в Алатауском районе будет дополнительно установлено 900 камер наблюдения, в том числе вдоль набережной, для соблюдения порядка и безопасности отдыхающих, – отчитался аким района Азамат Калдыбеков.

Также на территории набережной в скором времени заработают два общественных туалета, о которых просят местные жители.

В целом, ознакомившись с ходом реализации проекта по благоустройству, Ерболат Досаев высказал ряд замечаний по качеству работ и поручил доработать все недочеты и не принимать объект на баланс до их устранения.

Также Ерболат Досаев подчеркнул, что активная работа по созданию комфортной городской среды в Алматы будет продолжена.

Напомним, что в мегаполисе ведутся работы по реконструкции набережной реки Каргалы в Наурызбайском районе. Благоустройством и модернизацией будет охвачен участок длиной 7,7 км. В Жетысуском районе начаты работы по строительству набережной у реки Есентай общей протяженностью 1200 метров. В рамках реконструкции будет проведена очистка русла реки, а также создана прогулочная зона.

***Евгений РАХИМЖАНОВ***

## РАЗВИТИЕ В ЦИФРАХ

**11 561 чел.**

родились в Алматы за январь–апрель с.г.

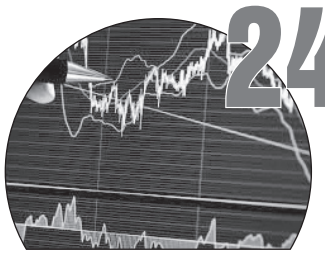

**24,82 трлн тг**

равен объем произведенного в городе в 2023 году ВРП.

**15,1 млрд тг**

выделят на финансирование транспортной инфраструктуры Алматы.

**2,2 трлн тг**

достиг в мегаполисе объем розничной торговли в январе–мае 2024 г.

**32,32 Мбит/сек.**

равна средняя скорость загрузки 4G в Алматы.

# Важная консультация

**В мегаполисе состоялась ярмарка государственных услуг**

Ярмарка организована аппаратом акима Бостандыкского района совместно с Департаментом Агентства по делам государственной службы по городу Алматы. В мероприятии приняли участие представители органов образования, здравоохранения, государственных доходов, миграционной службы, полиции, санитарно-эпидемиологического контроля, по делам обороны, цифровизации и других ведомств, оказывающих государственные услуги.

– Данная ярмарка проводится в городе ежегодно. Такие мероприятия помогают улучшить доступность и прозрачность государственных услуг, а также способствуют повышению уровня информированности граждан о возможностях, которые им предоставляет государство. Ярмарку посетило более 180 человек, все жители получили бесплатную квалификационную консультацию по интересующимся вопросам, – сказал главный инспектор отдела культуры и развития языков аппарата акима Бостандыкского района Досхан Рахметилдаев.

Одна из услугополучателей Асем Мухаметжанова поделилась своими впечатлениями о ярмарке.

– В первую очередь я оценила дружелюбный подход сотрудников и готовность помочь в любых вопросах. Я обращалась по теме здравоохранения и получила исчерпывающую информацию о доступных медицинских услугах. Мне было очень важно узнать о том, какие процедуры могу получить бесплатно или льготно, – рассказала она.

***Аружан ТОКТАМЫСОВА***
*Фото Самата ХУСАЙНОВА*

# Реализация потенциала

**Новые комьюнити-центры откроют в Алматы**

В мегаполисе количество комьюнити-центров для молодежи увеличится до 16. Об этом сообщил аким Ерболат Досаев в рамках XXVI сессии Ассамблеи народа Казахстана по городу Алматы.

– Как и обещали, у нас будет 16 комьюнити-центров в городе. Четыре в этом году мы откроем, еще четыре в следующем. Комьюнити-центры дают хороший эффект, появились места для объединения молодежи, – сказал глава города Ерболат Досаев.

Сейчас в городе открыто восемь комьюнити-центров, по одному в каждом районе.

Напомним, в Алматы для полноценной реализации потенциала молодежи, а также оказания адресной помощи молодым людям, в прошлом году были запущены молодежные комьюнити-центры.

Каждый комьюнити-центр – общественное пространство от 300 кв. м с зонами психологической, юридической помощи, консультации по вопросам трудоустройства, профориентации, предпринимательства, а также коворкинг-зоной для акселерации молодежных идей.

С начала 2024 года проведено свыше 750 мероприятий, общий охват которых составил более 30 тыс. молодых людей. Введена клубная карточная система для резидентов комьюнити-центров на базе карты «Онай». Карта предоставляет дисконт на транспорт, общепит, пользование спортивной и культурной инфраструктурой, обучение, мастер-классы и т.д.

Также в городе проведена модернизация 34 досуговых центров для молодежи.

***Руслан АСКАРОВ***

# По закону

**В мегаполисе официально снесли автомойку**

По решению судебных органов в Алматы осуществлен снос автомойки, которая была возведена незаконно, сообщили в акимате города.

Согласно информации Управления градостроительного контроля Алматы, отсутствие разрешительных документов было выявлено в ходе внеплановой проверки объекта на участке севернее улицы Северное кольцо, западнее улицы Бекмаханова.

Управлением был подан иск на снос незаконно возведенного объекта в районный суд. Решением Жетысуского районного суда от 9 июня 2022 года автомойка признана самовольной постройкой.

Накануне собственник (физлицо) произвел добровольный снос объекта в присутствии судебных исполнителей городского Департамента юстиции.

***Данияр ГУЛАМ***

# Знания без перерыва

**В Алматы начала работать третья круглосуточная библиотека**

Год назад в ходе второго заседания Национального курултая Глава государства Касым-Жомарт Токаев выдвинул инициативу создания библиотек, которые будут работать 24 часа в сутки.

Две круглосуточные библиотеки уже работают в Алматы – Городская юношеская библиотека им. Жамбыла и библиотека Центра Alatau Creative Hub. В Управлении культуры Алматы отмечают, что данная методика пользуется большим спросом среди школьников, студентов, магистрантов, а также докторантов. В связи с этим еще одна библиотека мегаполиса теперь работает в режиме 24/7, она расположена по адресу пр. Абая, 141.

– Теперь в Алматы три библиотеки принимают читателей 24 часа в сутки. Все желающие могут приходить в любое удобное для них время. С внедрением нового формата работы, то есть с сентября прошлого года, увеличилось и количество посетителей. Если Городскую юношескую библиотеку им. Жамбыла посетило 27 650 человек, то в библиотеке Центра Alatau Creative Hub было порядка 28 тысяч читателей, – сообщили в Управлении культуры Алматы, отметив, что количество ежегодных посещений библиотек мегаполиса достигает трех миллионов.

Отметим, что в Алматы функционирует 28 городских библиотек. 95% из них прошли модернизацию: обновлены материально-техническая база и книжный фонд, созданы уютные читальные залы для индивидуальной работы и интернет-залы. Также алматинские библиотекари прошли обучение в Южной Корее, Германии и Швейцарии.

***Айгуль ДУСЕНБАЕВА***
*Фото Кайрата КОНУСПАЕВА*

# Знак качества

**Алматинским потребителям вернули свыше 100 миллионов тенге с начала года**

Об этом на площадке Региональной службы коммуникаций сообщил руководитель алматинского Департамента торговли и защиты прав потребителей Министерства торговли и интеграции РК Нурлан Абдиев.

Департаментом с начала 2024 года рассмотрено порядка четырех тысяч обращений от жителей.

– Основным нарушением в сфере защиты прав потребителей является непредоставление ответа на претензию потребителя в десятидневный календарный срок, в сфере торговли – нарушение установленной законодательством торговой надбавки на социально значимые продовольственные товары, – сказал Нурлан Абдиев.

Он уточнил, что по итогам рассмотрения обращений проведены 20 внеплановых проверок. Потребителям возвращены 100 918 331 тенге. Также за данный период департаментом наложены 102 административных взыскания.

Основная доля обращений поступает в сфере розничной и электронной торговли. При поступлении обращений в сфере услуг ЖКХ департаментом на постоянной основе ведется работа с местными исполнительными органами города Алматы для оперативного решения вопроса. По обращениям, поступающим касательно сферы услуг образования, медицины, а также общественного питания, где основной поток жалоб образуется из-за введения в заблуждение относительно потребительских свойств или качества товара (работы, услуги), работа департамента проводится в тесном сотрудничестве с органами внутренних дел. Также по вопросам, касающимся обращений в сфере услуг связи, департамент активно взаимодействует с сотовыми операторами Алматы.

Спикер РСК отметил, что в сфере бытовых услуг зачастую потребители получают услуги ненадлежащего качества. Департамент проводит разъяснительную работу с потребителями, оказывает правовую помощь в составлении досудебных претензий дальнейшего участия в судах в качестве третьих лиц.

В рамках социального проекта «Сапалы өнім» для установления соответствия качества безопасности пищевых продуктов, общественными организациями города Алматы были закуплены порядка 19 наименований товаров зарубежных производителей и направлены на проведение экспертизы в испытательную лабораторию. 13 субъектов бизнеса было привлечены к административной ответственности.

– Приоритетным направлением в деятельности департамента является координация и организация заседаний комиссии по расследованию посреднических схем по всем цепочкам ценообразования продовольственных товаров, которые проводятся на постоянной основе – добавил Нурлан Абдиев.

**В случае нарушения ваших законных прав граждане могут обращаться в Городской центр по защите прав потребителей «Фемида» по адресу: ул. Макатаева, 45 и по телефонам: +7 702-958-4996, +7 707-308-7474.**

***Айгуль КОЛУМБЕТОВА***

# Никто не забыт

**Алматинские ученые и студенты систематизируют данные по военному периоду**

Накануне 22 июня – трагического дня для любой казахстанской семьи, наш долг – вспомнить о каждом солдате и офицере, принимавшем участие в Великой Отечественной войне.

Известный казахстанский историк и общественный деятель Лайла Ахметова уже много лет занимается сбором и систематизацией информации о казахстанцах, принявших участие в войне 1941–1945 годов.

– Я собираю материалы по всем казахстанцам с целью систематизации старых и новых материалов в единый реестр. Настало время назвать каждого бойца и командира. Это было решено сделать на примере бойцов из знаменитой Панфиловской дивизии, – рассказывает историк.

Лайла Ахметова на волонтерских началах является председателем комиссии по сохранению исторической памяти Ассамблеи народов Евразии и Африки. Она и начала в 2019 году собственный проект. Для этого была создана отдельная страница на портале Ассамблеи народов Евразии в отношении 316-й стрелковой дивизии, ставшей позже 8-й гвардейской дивизией имени генерала И.В. Панфилова.

Ежегодно историком лично ведется работа в архивах, в том числе в Подольске в Центральном военном архиве Минобороны РФ. К работе подключились добровольные общественники, в том числе и из России. Среди них есть потомки бойцов Панфиловской дивизии. Добровольцы помогают в сборе сведений и создании общей базы данных в программе Excel. Одновременно идет сверка подготовленной информации с архивными и другими данными на воинов.

К работе активно подключились алматинские студенты. Вначале, как рассказывала Лайла Ахметова, работу вели несколько студентов. Сейчас на практике у Лайлы Ахметовой 46 студентов из КазНУ имени аль-Фараби, Университета «Туран», Евразийского нацуниверситета, КазУМОиМЯ.

Благодаря кропотливой работе студентов и энтузиастов оцифрованы данные на более шести тысяч воинов. В настоящее время есть данные на 17 100 бойцов и командиров Панфиловской дивизии.

– Мы одними из первых называем поименно бойцов и командиров-панфиловцев, – говорит накануне памятной даты руководитель проекта.

Информацию можно найти по адресу: http://www.eurasia-assembly.org/ru/panfilovcy-nasha-gordost-nasha-slava

***Расул БАХАМОВ***

# Вечные ценности

**Алматинские дедушки научили внуков играм Великой степи**

В центре активного долголетия Алмалинского района состоялся мастер-класс «Казахские национальные игры». В мероприятии участвовали представители трех поколений (дедушки, сыновья, внуки).

Мастер-класс начался с праздничного концерта, прозвучали песни об отце и матери, прочитаны стихотворения. Далее старшее поколение показало младшему, как играть в такие национальные казахские игры, как лянга, асык, бестас. Мальчики и девочки увлеченно наблюдали за действиями старших и нетерпеливо ждали, когда им дадут попробовать сыграть. Сперва мало что получалось, но после нескольких попыток детишки наловчились. Учителя были довольны учениками, все присутствующие весело провели время. Радостные улыбки озаряли лица детей и дедушек, они со спортивным азартом включились в игру и не хотели расставаться друг с другом.

В конце мероприятия участники игр получили именные благодарственные письма за подписью директора Центра активного долголетия.

Культурно-спортивное мероприятие проведено с целью передачи идеи межпоколенческой преемственности и пропаганды национальных игр казахского народа.

– Совместно с воспитанниками социального клуба «Шыңға өрлеу» и посетителями Центра активного долголетия проводим мероприятие в формате национальных игр, ведь они – неотъемлемая часть гармоничного воспитания подрастающего поколения. Задача нашей встречи – возродить казахские национальные игры, объединить поколения, привить семейные ценности, уважение к старшим и чувство патриотизма. Казахские национальные игры способствуют как физическому, так и умственному развитию детей. Важно, чтобы подрастающее поколение знало и почитало традиции народа, семьи, – отметила культорганизатор Центра активного долголетия Бахыт Кышкенова.

75-летний Серик Абылкасымов имеет семь внуков, мужчина очень рад участию в мероприятии и получил много позитивных эмоций.

– Связь отца с сыном очень большая, эта связь между поколениями. Казахские традиции направлены на добро, взаимопонимание, уважение к старшим, любви к младшим. Проведенный сегодня праздник мне очень понравился, особенно то, что дети играли в национальные игры. Конечно, такие игры многими забыты, но сейчас активно проходит их возрождение, – сказал аксакал.

***Асель ТАШИБАЕВА***

# Пять лет лидерства

**В Алматы обсудили достижения республики при Касым-Жомарте Токаеве**

В мегаполисе состоялось заседание круглого стола на тему: «Пять лет лидерства: политические, экономические и социальные достижения Казахстана под руководством Президента Касым-Жомарта Токаева». Мероприятие организовано Центром политических исследований Института философии, политологии и религиоведения Комитета науки Министерства науки и высшего образования РК.

12 июня исполнилось пять лет со дня вступления Касым-Жомарта Токаева в должность Президента Республики Казахстан. Этот период представляет собой значимый рубеж в истории Казахстана, так как за последние пять лет были реализованы многочисленные реформы и инициативы, направленные на модернизацию различных сфер общественной жизни.

В ходе встречи эксперты обменялись мнениями и предложениями по поводу достигнутых результатов и перспектив дальнейшего развития страны. Рассмотрен обзор ключевых решений и инициатив, внесших изменения в политическую ситуацию в Казахстане, проведен анализ политических реформ и изменений в законодательстве РК, а также их роль в укреплении гражданского общества. Также эксперты обсудили текущее положение Казахстана на международной арене и стратегические партнерства. Рассмотрены взаимосвязи политических трансформаций и экономического развития страны, перспективы социального развития и инноваций, направленных на улучшение качества жизни населения.

Особое внимание было уделено обсуждению потенциальных направлений развития политической системы и общества в целом, анализу влияния социально-экономических реформ на различные слои населения, прогнозированию дальнейшего курса внешней и внутренней политики Казахстана.

Так, по мнению экспертов, деятельность Президента можно охарактеризовать через призму концепции социального контракта или общественного договора. Идея социального контракта, или общественного договора, была высказана еще Платоном и получила дальнейшее развитие в трудах Томаса Гоббса, Джона Локка и Жан-Жака Руссо. Суть теории общественного договора заключается в том, что граждане, ставя своей целью общее благо, избирают руководителя государства, доверяя ему и подчиняясь в обмен на то, что он будет отстаивать их интересы. Таким образом, народ и государство заключают между собой общественный договор.

Касым-Жомарт Токаев определяет свою роль как Главы государства в духе социального контракта: «В моем понимании, президент – наемный менеджер, с которым народ заключает контракт на определенный период. Тот, кто занимает высший государственный пост в стране в результате свободного волеизъявления граждан, фактически подписывает контракт, скрепленный миллионами соотечественников». Эти слова подтверждают приверженность Главы государства идеям демократии и республики.

Участниками круглого стола было также отмечено, что первый этап президентства Касым-Жомарта Токаева, охватывающий период с 2019 по 2024 годы, характеризуется значительными инновациями во всех сферах общественной жизни. Политические инновации включают введение института парламентской оппозиции, а также поправки для повышения политической конкуренции: снижение порога прохождения партий с 7% до 5% и включение графы «Против всех» в избирательные бюллетени. Были также приняты правозащитные поправки, устанавливающие квоты для женщин, молодежи и лиц с инвалидностью в партийных списках.

В 2022 году на республиканском референдуме граждане одобрили изменения в Конституцию, направленные на дальнейшую демократизацию и перераспределение властных полномочий, включая ограничение срока избрания Президента и запрет на нахождение в политических партиях для ряда высокопоставленных лиц во время исполнения ими полномочий. В 2023 году проведены внеочередные выборы в Мажилис Парламента по новой системе, в результате чего депутатские мандаты получили представители шести политических партий и независимые кандидаты. Также был создан институт Общественной палаты при Мажилисе.

Важной частью реформ стало расширение участия населения в управлении государством. В 2023 году были проведены прямые выборы акимов районов и городов областного значения, а также выборы в маслихаты по новой системе. В соответствии с Конституционным законом «О выборах в Республике Казахстан» с 2025 года выборы акимов районов и городов областного значения будут проводиться на постоянной основе.

Затрагивая развитие экономической сферы, эксперты отметили, что пятилетие пребывания Касым-Жомарта Токаева на посту Президента Республики Казахстан ознаменовано экстраординарными событиями и вызовами, включая пандемию COVID-19. Эти вызовы привели к значительному увеличению государственных расходов и нагрузке на бюджет, а также к радикальным реформам в экономике, которые в настоящее время меняют ее ландшафт. Активные усилия Президента по привлечению иностранных инвестиций начинают приносить свои плоды: крупные объекты строятся в ведущих отраслях экономики.

За период с 2019 по 2023 годы ВВП Казахстана вырос с 69,5 до 120,6 трлн тенге (с 182 до 264 млрд долларов), увеличившись в 1,5 раза. Объем промышленного производства увеличился с 29 до 46 трлн тенге, сельского хозяйства – с 5,1 до 8,7 трлн тенге, строительства – с 4,4 до 7,5 трлн тенге. Доходы государственного бюджета почти удвоились – с 12,8 до 24,9 трлн тенге. Показатели внешней торговли также достигли рекордных объемов: товарооборот вырос с 98 до 140 млрд долларов, экспорт – с 58 до 79 млрд долларов, импорт – с 40 до 61 млрд долларов.

Основной задачей экономической политики под руководством Президента является повышение благосостояния граждан. В этой области также наблюдается значительный прогресс: средняя зарплата увеличилась с 187 до 364 тысяч тенге, среднедушевые доходы – со 104 до 182 тысяч тенге, средняя пенсия – с 57 до 81 тысячи тенге. В долларовом выражении средняя зарплата выросла с 488 до 798 долларов.

Прошедшие пять лет стали временем не только вызовов, но и возможностями для развития. Несмотря на трудности, достигнуты выдающиеся экономические показатели, существенно улучшилось благосостояние граждан, что демонстрирует эффективность выбранного курса под руководством Президента Касым-Жомарта Токаева.

***Асель ТАШИБАЕВА***

# Эффективный подход

**Перспективные направления работы городского АНК обозначили в Алматы**

XXVI сессия Ассамблеи народа Казахстана по городу Алматы прошла в Республиканском доме дружбы. В ходе мероприятия были подведены итоги деятельности ассамблеи и определены перспективные задачи на предстоящий период.

В работе сессии приняли участие аким Алматы, председатель городского филиала АНК Ерболат Досаев, заместитель акима Бейбут Шаханов, члены АНК, руководители общественных структур ассамблеи, председатель и депутаты маслихата, руководители управлений и акимы районов.

С приветственным словом выступил аким Ерболат Досаев. Глава мегаполиса отметил, что работа нынешней сессии будет направлена на реализацию поручений Президента Республики Казахстан – председателя АНК Касым-Жомарта Токаева.

Как доложил заместитель акима Бейбут Шаханов, с начала 2024 года с участием этнокультурных объединений ассамблеи проведено 46 благотворительных мероприятий с охватом более двух тысяч человек и 237 семей на общую сумму более 43 млн тенге.

По словам замакима, волонтеры этнокультурных объединений приняли активное участие в сборе и доставке гуманитарной помощи на сумму более 60 млн тенге пострадавшим от паводков.

Перед участниками поставлен ряд задач, обозначенный Главой государства: это реализация механизмов поддержки деятельности Совета матерей и Совета аксакалов, выстраивание действенных механизмов работы АНК с акиматом и маслихатом города, развитие государственного языка и расширение его применения среди этносов, работа с молодежью.

– Исходя из поставленных Главой государства задач, необходимо внести коррективы, изменить подходы в деятельности нашей городской ассамблеи и сосредоточиться на эффективной реализации наших инициатив и программ, – сказал Ерболат Досаев.

Глава мегаполиса добавил, что новый импульс в работе Ассамблеи народа Казахстана способна придать молодежь, в этой связи необходимо поддерживать молодых лидеров.

В завершение XXVI сессии аким мегаполиса отметил, что эффективная реализация задач, поставленных Главой государства, позволит создать необходимые условия для дальнейшего развития ассамблеи и будет способствовать повышению ее роли в обеспечении общественного согласия и общенационального единства в Алматы.

***Руслан АСКАРОВ***

# Развитие с выгодой

## Алматы остается драйвером подъема высокотехнологичных отраслей

О перспективах развития экономики и современной индустриальной политики РК корреспондент «Вечёрки» поговорил с казахстанским экспертом по экономике, старшим преподавателем Казахского университета технологии и бизнеса Сапарбаем Жубаевым.

**– Каких удалось добиться результатов в осуществлении новой промышленной политики с учетом задач, которые ставил Глава государства в Послании, и других стратегических целей?**

– Если вести разговор о промышленной политике и перерабатывающей отрасли, то нужно вспомнить, что в Казахстане, начиная с 2010 года, принимались индустриально-инновационные программы.

В их реализации мы добились определенных успехов. Например, объем переработанной продукции в экспорте вырос до 24 млрд долларов при общем объеме экспорта в 80 млрд долларов. Имея запасы сырья, мы экспортируем нефть, газ, другие полезные ископаемые, пшеницу. В то же время увеличивается доля переработанной продукции.

После 2019 года, со сменой руководства и с принятием новой экономической стратегии, мы стали более интенсивно развивать индустриальную политику и промышленную переработку.

Как пример можно привести автомобильную промышленность. За последние пять-шесть лет объем производства автомашин вырос со 40-50 тыс. до 150-160 тыс. в 2023 году. Есть и другие успехи, осуществляется выпуск стиральных машин, другого оборудования, сантехники и т.п.

В 2023 году в стране было освоено 126 новых промышленных объектов на 488 млрд тенге. Ежегодно приходят прямые иностранные инвестиции примерно на 22–25 млрд долларов, что свидетельствует о хорошем инвестклимате.

В 2013 году руководство страны поставило задачу войти к 2050 году в список 30 развитых государств. Сегодня в клубе ОЭСР насчитывается 35 стран и Казахстан может стать 36-м. По инвестиционной политике мы уже на 38-й позиции в мире, а по уровню ВВП на душу населения находимся на 50–60-х местах.

**– Какие меры нужны, чтобы преодолеть технологическое отставание от передовых стран, а также для снижения зависимости от импорта?**

– Эта задача пока не стоит столь остро. Наша интеграция с экономиками России, Китая продвигается на хорошем уровне, поэтому не совсем корректно говорить, что мы отстаем от передовых стран, хотя бы потому, что в металлургии, производстве химической продукции, выпуске мебели, пищевой, легкой промышленности, а с некоторых пор – в автомобильной отрасли, Казахстан развивается наравне с такими игроками, как Россия, страны Центральной Азии, а также государства Восточной Европы.

Естественно, в высокотехнологичных отраслях, таких как изготовление сотовых телефонов, чипов, нам не стоит тратить усилия. При столь малом масштабе рынка эти производства не дадут должного эффекта. Например, Финляндия вложила огромные инвестиции в развитие Nokia. Позже финны осознали, что на изготовлении сотовых телефонов сложно уйти далеко и невозможно конкурировать с фирмами из США, Японии, Китая, Южной Кореи.

Лучше развивать свои отрасли, в которых имеются большие возможности и конкурентные преимущества: металлургия, химическая промышленность, АПК, туризм, фармацевтика.

Страна имеет свою природно-географическую специфику. Зимы у нас длинные, что сказывается на условиях для приезжающих туристов. К примеру, тот же туризм можно специализировать и выделить отдельно подотрасли. Для отдыхающих туристов может быть своя специфика, а медицинский, исторический, этнографический туризм нужно развивать с другой спецификой и своими подходами.

Мы сейчас наравне с Россией развиваемся в промышленном секторе на пространстве СНГ достаточно успешно. Здесь мы идем на первых местах. Несмотря на некоторые реплики ура-патриотов, что мы якобы сидим на нефтяной «игле» и сильно зависим от сырья, давайте апеллировать цифрами.

Так, нефтегазовая отрасль занимает всего 17% в экономике. Этот показатель даже ниже, чем в арабских странах. При этом нефтяные страны Персидского залива при доле такого сектора в 30% успешно развивают и другие сферы экономики. И у нас есть возможности, чтобы активней развивать другие отрасли: программирование, транспортный комплекс. Например, есть хорошие условия для зарабатывания на транспортной системе, логистике.

**– Каждый регион Казахстана имеет свою специфику. Как это эффективней использовать при переходе на новую промышленную политику, для повышения доли обрабатывающего сектора, роста локализации производства?**

– Действительно, регионы отличаются. Север всегда развивался с упором на сельское хозяйство. Восток – это металлургия, а центральные области – это энергетика. Запад – химия, нефтепереработка и т.п. На юге, где есть переизбыток рабочей силы, нужны новые высокотехнологичные производства, с привязкой на местный АПК.

В регионах, где суровый климат и ощущается нехватка рабочей силы, возможно применение вахтенного метода. В этом плане работают государственные программы, типа «Енбек» и др. Исторически каждый регион имеет свои возможности и плюсы для развития.

**– Алматы является финансовым, транспортным и бизнес-центром. Что необходимо для более активного развития современных производств, требующих более наукоемкого и инновационного подхода?**

– Алматинский регион традиционно был и остается лидером и драйвером экономики. Только мегаполис имеет население более 2 млн человек, а вместе с областью регион насчитывает около 4 млн жителей. Здесь располагаются международные организации, научные, банковские, культурные и образовательные учреждения, и их программы дают хорошие результаты.

Поэтому высокотехнологичные отрасли, в том числе машиностроение, дают позитивные показатели. Идет выпуск современных автомобилей, другой продукции.

В регионе есть возможности для более активного развития туризма, новых технологических производств, в том числе используя возможности СЭЗ «ПИТ Алатау», транзитные и логистические возможности.

Я полагаю, при решении задач по созданию новых высокотехнологичных производств более активно использовать партнерство с зарубежными компаниями, в том числе из России, Китая и других государств.

При разработке новых производств иногда полезно осуществить трансферт технологий из-за рубежа. Несомненно, в таких отраслях, как металлургия, агросектор, медицина науку следует развивать, но в других отраслях, например, в программировании, нет ничего зазорного в покупке научных достижений. Еще 250–300 лет назад известный экономист Адам Смит говорил, что надо выпускать то, что тебе наиболее выгодно удается производить и продавать.

***Расул БАХАМОВ***

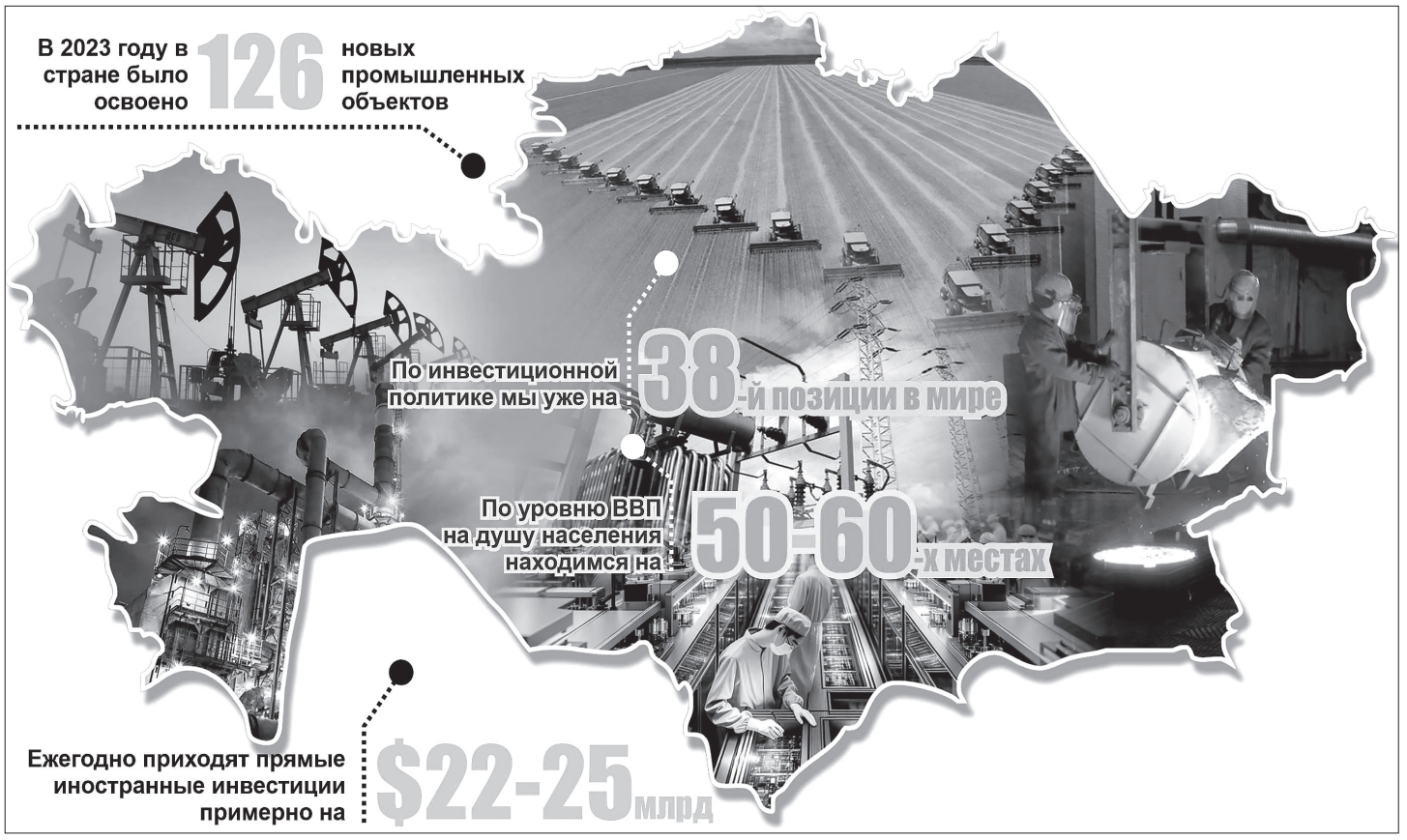


# Жизнь онлайн

## Алматы лидирует по цифровой грамотности населения

Уровень осведомленности алматинцев в вопросах пользования онлайн-услугами составил 95,5%, в целом по стране показатель цифровой грамотности населения достиг рекордных 90%.

Аналитическое исследование, проведенное Ranking.kz, показало, что за январь–апрель 2024 года значительно увеличилось количество услуг, оказываемых в автоматическом режиме, и прежде всего открытие счетов – индивидуального пенсионного (ИПС), условного пенсионного (УПС) и целевого накопительного (ЦНС), а также карточек участников целевых требований. Рост количества услуг также был обусловлен введением с 1 января 2024 года в Казахстане обязательного пенсионного взноса работодателя и расширением функционала ЕНПФ по учету и начислению выплат в рамках программы «Национальный фонд – детям».

По состоянию на 1 мая 2024 года пенсионные накопления граждан РК, сформированные за счет обязательных пенсионных взносов (ОПВ), обязательных профессиональных пенсионных взносов (ОППВ) и добровольных пенсионных взносов (ДПВ), в ЕНПФ составили почти 19 трлн тенге – на 3,2 трлн тенге, или на 20,7% больше по сравнению с аналогичным периодом прошлого года. С начала года прирост пенсионных накоплений составил 5,9%.

Вместе с ростом пенсионных накоплений граждан увеличивается и объем услуг, оказанных ЕНПФ. Так, за четыре месяца текущего года пенсионный фонд оказал населению более 21,5 млн услуг. Из них более 7,9 млн услуг было оказано в электронном формате, около 13 млн услуг – в автоматическом, 0,2 млн услуг – в удаленном формате. В очном формате ЕНПФ оказал 399 тыс. услуг, в том числе непосредственно в офисах фонда – около 381 тыс. услуг.

Таким образом, более 97% всех услуг ЕНПФ было оказано онлайн. Стоит отметить: получить услуги можно как через официальный сайт фонда, так и через мобильное приложение БЖЗҚ/ЕНПФ, которое по итогам 2023 года вошло в топ-10 самых популярных мобильных программ в секторе финансов.

Самой популярной услугой по-прежнему является получение выписки со счета. С начала года с ИПС, УПС и ЦНС было выдано более 9 млн выписок, из которых 7,1 млн (78% от общего количества) – в электронном виде, а более 1,7 млн (19%) – в автоматическом режиме.

Помимо прочего в личном кабинете на сайте и в мобильном приложении ЕНПФ вкладчики имеют возможность воспользоваться такими услугами, как внесение изменений и дополнений в свои реквизиты, устранение кредиторской задолженности, получение справки о наличии счетов, подача заявления о назначении пенсионных выплат в связи с установлением инвалидности I или II группы бессрочно или по добровольным пенсионным взносам, отслеживание статуса заявления на выплату, перевод части накоплений управляющим инвестиционным портфелем (УИП), прогнозный расчет будущей пенсии с помощью пенсионного калькулятора и т.д. Получить услуги можно в режиме 24/7 в любой точке мира.

– Популярность онлайн-услуг в Казахстане – не случайность. Из года в год мы наблюдаем рост уровня цифровой грамотности. Так, в 2023 году среди населения в возрасте 6–74 лет он достиг рекордных 90,2%. Уровень цифровой грамотности – это доля пользователей, владеющих навыками применения персонального компьютера, смартфона, планшета, ноутбука, стандартных программ, а также получения услуг и сервисов через сеть Интернет, – отмечают эксперты.

В региональном разрезе наибольший уровень цифровой грамотности в 2023 году был зафиксирован в Астане (97%) и Алматы (95,5%).

***Наталья ГЛУШАЕВА***

**С 20 июня в Казахстане вступил в силу запрет на продажу электронных сигарет**

# Пар вне закона

В алматинском микрорайоне Жетысу-3 состоялся рейд по магазинам, специализирующимся на продаже электронных сигарет, с участием сотрудников Управления полиции Ауэзовского района и представителей социального проекта «Юность без вейпов», реализуемого при поддержке ОФ «Детский фонд Казахстан».

С 20 июня вступил в силу запрет на продажу никотинсодержащей и табачной продукции людям, не достигшим 21 года. Напомним, в июне прошлого года Глава государства Касым-Жомарт Токаев, выступая на заседании Национального курултая в Туркестане, назвал вейпы напастью, которая угрожает здоровью нации. Президент предложил принять срочные меры по борьбе с этим явлением. В апреле 2024 года был подписан закон о полном запрете продажи, распространения и рекламы подобных смесей. Однако общественники опасаются роста черного рынка продажи вейпов.

В рамках рейда волонтеры – молодые люди в возрасте от 18 до 21 года – посетили шесть магазинов Ауэзовского района и пытались купить вейпы. В пяти магазинах продавцы потребовали удостоверение личности для подтверждения возраста, – узнав, что молодым людям нет 21 года, отказывались отпускать им продукцию. Через несколько часов, к завершению акции, волонтерам удалось купить вейп в одном из магазинов, что стало нарушением Кодекса о здоровье. Кроме того, в магазине не был выдан товарный чек, что нарушает налоговое законодательство. Неподалеку с волонтерами всегда находились сотрудники полиции, чтобы в случае продажи вейпов как можно быстрее вмешаться и составить протокол.

В одной из торговых точек не ожидали визита полицейских и общественников. Девушка-продавец не смогла ответить, почему не потребовала удостоверение у покупателя и не выдала чек. По поводу камер видеонаблюдения она заявила, что те не работают. Звонок администратору также не помог. Закончилась эта история составлением протокола.

– Профилактические рейды с участием волонтеров проходят еженедельно. Основная цель – выявление фактов продажи табачных изделий гражданам, не достигшим 21 года. На предпринимателя, нарушившего закон, составляется административный протокол, и он оплачивает штраф. На данном участке мы уже проводили рейд, были выявлены нарушения и выписаны штрафы. Сегодня они уже не продают вейпы молодежи, не достигшей 21 года, то есть эффективность налицо. Были и злостные нарушители. Сейчас они уже не работают, потому что мы их оформляли более трех-четырех раз, и суд приостанавливал лицензию индивидуального предпринимателя на продажу этих изделий, – пояснили полицейские.

По данным Детского фонда Казахстана, за прошлый год в ходе профилактических рейдов было выявлено 14 фактов продажи вейпов несовершеннолетним. В апреле и мае текущего года также выявлено 14 фактов, что свидетельствует о росте количества нарушений. География проекта расширилась: в 2024 году прошло 24 рейда по 137 магазинам в Алматы, Шымкенте, Усть-Каменогорске и Караганде.

– Мы не исключаем, что продавцы вейп-шопов получили разнарядку на распродажу товаров перед введением запрета, даже нарушая закон, касающийся лиц до 21 года. Цель наших рейдов – не столько наказать, сколько напомнить владельцам вейп-шопов о необходимости соблюдать закон, – заявила **руководитель ОФ «Детский фонд Казахстана» Эльвира Ватлина**.

Руководитель проекта «Юность без вейпа» Марат Сайбеков отметил, что помимо рейдов планируется открыть телефоны доверия для мониторинга ситуации. Согласно закону, покупать вейпы, сигареты, а также алкоголь и кальян могут лица не младше 21 года. Требовать удостоверение личности перед продажей должен каждый торговец, если он сомневается в возрасте человека. Соблюдается ли это требование – вот одна из целей социального проекта.

– В этом же районе неделю назад три магазина продали нашим не достигшим 21 года волонтерам вейпы, они были оштрафованы. Сегодня уже другие волонтеры, им тоже нет 21 года, прошли по этим же магазинам, им уже не продали. Я считаю, это хороший результат. Наш проект работает по такому принципу уже второй год. Главное – не допускать повторения нарушений. И с наращиванием рейдов можно «научить» продавцов соблюдать закон, – полагает Марат Сайбеков.

Спикер отметил, что вейп-шопы в местах массового скопления молодежи, например, на Арбате, не боятся штрафов и при повторных социальных экспериментах вновь попадают в число нарушителей.

Эльвира Ватлина, директор Детского фонда Казахстана и вице-президент Международной ассоциации детских фондов, подчеркнула, что для достижения максимального результата необходимо бороться не только с последствиями, но и с изначальной причиной проблемы. В случае с курением это не только противостояние продаже вредных веществ, но и работа по профилактике этой пагубной привычки.

– Помимо работы с продавцами «одноразок» надо взаимодействовать с родителями, а также преподавателями учебных заведениях. Взрослый человек волен сам выбирать, курить или нет. Но очень важно, чтобы взрослые не оставались равнодушными к тому, что их ребенок «парит», курит либо имеет другие вредные привычки. Увы, родители зачастую индифферентно относятся к тому, что дети «парят», – говорит Эльвира Ватлина.

По ее словам, их фонд ведет работу в закрытых детских учреждениях – руководство и преподаватели рассказывают, что когда родители приезжают навестить детей, они умудряются привезти для них вейпы.

– Поэтому нужно усиливать в этом плане информационно-образовательную работу. Мы планируем в рамках школьного самоуправления эту тему постоянно поднимать, – подытожила Эльвира Ватлина.

***Акерке МЫРЗАГАЛИЕВА***

*Фото предоставлено организаторами*

# Комплексный подход

**За время работы проекта «Наркостоп» в Алматы достигнуты системные результаты**

Об этом на брифинге Региональной службы коммуникаций рассказал куратор проекта Нуржан Жакупов. В этом году делается особый акцент на профилактике наркомании и научной работе.

– Мы усилили нашу работу в информировании молодежи о рисках употребления наркотиков и разработке новых образовательных программ. Также важной частью нашей работы стало сотрудничество с научными учреждениями для изучения причин и последствий наркомании. Мы уверены, что объединение профилактических мер и научных исследований поможет нам более эффективно противостоять этой проблеме. Благодаря такому комплексному подходу мы сможем оказать наибольшую пользу, – сказал Нуржан Жакупов.

По его словам, в последние 2-3 года государство в разы усилило профилактику потребления наркотиков.

Также спикер дал несколько советов:

– обсуждайте реальные случаи, которые могут быть известны детям из новостей или школы;

– создавайте доверительные отношения, чтобы дети не боялись делиться своими проблемами и сомнениями;

– стимулируйте детей к участию в различных хобби, спортивных секциях, кружках и других занятиях, которые отвлекут их от возможных негативных влияний;

– помогайте им развивать навыки и интересы, которые укрепят их уверенность в себе и чувство собственного достоинства;

– пытайтесь сделать так, чтобы подростки не имели очень много свободного времени, при этом их не нужно перенагружать, важно соблюдать баланс во всем.

Спикер рассказал о будущих планах проекта «Наркостоп».

– В этом году по заказу Управления молодежной политики города Алматы мы проводим исследование на тему «Эффективность профилактики и лечения наркозависимости в разрезе действующего законодательства», – поделился он.

На данный момент имеется несколько важных проблем, требующих применения новых регуляторных мер воздействия:

– лицензирование деятельности частных реабилитационных центров;

– альтернативные меры наказания;

– анализ международного опыта по разделению наркотиков на подвиды по степени их воздействия на психическое и физическое здоровье;

– исследование механизмов разработки и финансирования бюджетных программ по профилактике потребления наркотиков;

– исследование бюджетных программ по социализации осужденных и наркозависимых.

– Если вы столкнулись с проблемой употребления наркотиков в вашей семье или подозреваете в этом своих детей или родственников, вы можете обратиться к нам абсолютно анонимно. Наши специалисты расскажут о природе заболевания наркоманией, методах и возможностях его лечения. Помогут повлиять на наркозависимого и подтолкнуть его к лечению, – сообщил он.

Также проводятся консультации специалистов по вопросам наркозависимости и профилактики. Это могут быть как индивидуальные консультации, так и групповые занятия для семей, столкнувшихся с проблемой наркозависимости.

– В центре мы стараемся обеспечить наркозависимых и их родственников поддержкой и инструментами, необходимыми для успешной реинтеграции в общество и поддержания здорового образа жизни, – добавил Нуржан Жакупов.

Адрес центра:
ул. Кабанбай батыра, 139.
Телефон +7-747-461-67-01.

***Акторе ОМАРОВ***

# Накопленная проблема

**В Алматы задолженность за горячую воду и отопление превысила два миллиарда тенге**

В мегаполисе с участием журналистов и тепловиков прошел объезд по злостным должникам, которым отключали снабжение горячей водой и подачу тепла.

С начала текущего года в Алматы за неоплаченную теплоэнергию уже отключили 1610 абонентов. Арест наложен на 1212 потребителей, не оплативших предприятию за отопление и горячую воду, арестовано 355 банковских счетов, запрещен выезд из Казахстана 165 гражданам, вовремя не погасившим долги.

На данный момент общая задолженность по городу составляет 2,1 млрд тенге, из них физлица должны 830 миллионов тенге, юрлица – 783 миллиона тенге. В настоящее время производится взыскание дебиторской задолженности, так как летом идет подготовка к отопительному сезону.

Первой точкой стал частный дом в мкр. Мирас, владелец которого не оплачивал счет за тепло с начала зимы. Долг составил 135 тысяч тенге. К коммунальщикам вышла женщина, которая настаивала на том, что долгов у нее не имеется. После уведомления о том, что из-за неуплаты будет ограничена подача горячей воды и отопления в целом, женщина убежала домой. Когда перерезали трубу, она вышла вновь и показала квитанцию оплаты, датируемую сегодняшним числом. На вопрос, почему это не было сделано ранее, женщина не смогла ответить. Однако, увидев что камеры ее не записывают, начала ругать тепловиков за то, что они отключили дом. Инспектор предложила оплатить 14 747 тенге за повторное подключение к трубе. Всего за 30 минут с абонента была взыскана полная задолженность, трубу пришлось перерезать болгаркой, а потом заново паять.

Коммерческий директор ТОО «Алматинские тепловые сети» Багдаш Нурсеитов отметил, что несвоевременная оплата коммуслуг за тепло и горячую воду негативно сказывается на подготовке и надлежащем прохождении предстоящего отопительного сезона.

– С каждым годом растет число должников, по сравнению с прошлым годом оно увеличилось на 15%. Это связано с ростом числа потребителей, а также расширением границ города, – говорит спикер.

Ежедневно несколько десятков неплательщиков, которые имеют долги перед «Алматинскими тепловыми сетями», лишаются доступа к горячей воде. Необходимо отметить, что при отсутствии оплаты два и более месяцев потребитель переходит в категорию должника и получает уведомление о необходимости погасить задолженность. Если он и дальше не оплачивает долг, принимаются другие меры, в том числе отключение горячей воды.

– Отключение тепла и горячей воды производится не сразу. У нас есть система обзвона, а также информирование абонентов посредством SMS-рассылок. Также отправляется досудебное уведомление из центра обслуживания потребителей (ЦОП) «Орталык», «Шығыс» и «Батыс». Если нет реакции со стороны должника, то дело передается в суд. При этом мы понимаем, что у должников бывают разные причины. Если потенциальный потребитель обоснованно просит рассрочку, то мы идем навстречу. У нас есть система распределения долгов на 5-6 месяцев, – прокомментировал Багдаш Нурсеитов.

Стоит отметить, что взимание задолженности за потребленную теплоэнергию путем удовлетворения судом поданных исков предусматривает арест на движимое и недвижимое имущество неплательщика, автотранспорт, банковские счета, введение ограничения на выезд за пределы страны, приостановление лицензий на все виды деятельности и оформление документов с госорганов.

Второй точкой стал ресторан, находящийся по улице Тимирязева. Хозяин не оплачивал счета за тепло и горячую воду с декабря 2023 года. По информации тепловиков, сумма задолженности составляет порядка 5 миллионов тенге.

Администратор заведения, увидев группу журналистов и коммунальщиков, вначале закрыл входные ворота, а потом вышел на интервью. Он сообщил, что им отопление и горячая воды не нужны, а также, что они не имеют долгов. Когда у него попросили подтверждающие документы и квитанции, мужчина ответил, что не собирается их показывать. После отключения горячей воды и тепла администратор отыскал группу и сказал, что долг составляет 2,5 миллиона тенге и он намерен судиться со всеми, кто присутствовал на объезде.

Начальник управления по реализации тепловой энергии ТОО «АлТС» Елена Лакштейн отметила, что владельцы этого ресторана входят в категорию злостных неплательщиков.

– Да, в прошлом году мы произвели отключение тепла на данном объекте из-за долгов. Абонент тогда приходил к нам в офис, подписал гарантийное письмо, что будет в течение пяти месяцев погашать равными долями в размере одного миллиона тенге. На этих условиях мы за пару дней подключили его обратно к теплу. Однако до настоящего момента его гарантийные обязательства перед нами не исполнены. Мы вынуждены ограничить подачу услуг, – рассказала она.

Согласно действующему законодательству, наличие задолженности по коммунальным услугам (информация о должниках предоставляется по требованию Государственного кредитного бюро) также учитывается при выдаче займов.

Тепловики сообщили, что мероприятия по взысканию задолженности ведутся на постоянной основе. Поэтому ТОО «АлТС» призывает горожан как можно быстрее закрыть свои долги и ответственно подойти к своевременной оплате счетов за коммунальные услуги.

*Фото Самата ХУСАЙНОВА*

## Вниманию автолюбителей

**В Алматы до сентября ограничат движение по улице Спасской**

С 20 июня по 15 сентября в Турксибском районе Алматы будет закрыто движение для автотранспорта по улице Спасской от Бекмаханова с переходом на Урицкого до Воровского. Движение перекроется в обе стороны.

Стоит отметить, что временные ограничения вводятся для обеспечения безопасности проведения плановых работ на участке реконструкции трубопровода общей протяженностью 1804,6 метра, введенного в эксплуатацию с 1983 года, проходящего под проезжей частью названного уличного сегмента.

– Данный трубопровод обеспечивает теплом и горячей водой 22 многоквартирных жилых дома, детский сад и объект образования. Подача горячего водоснабжения указанным потребителям на период проведения реконструкции будет сохранена, – сказано в сообщении.

Напомним, вся информация касательно ограничения движений размещена на сайте Almaty.kz, в Telegram-канале @AlmatyJoly, в социальных сетях районных акиматов и управлений, а также в сервисах 2GIS и «Яндекс карты».

## Вода пришла!

**Жители Каменского плато похвалили местные власти за решение многолетних проблем**

Напомним, в эксплуатацию введен резервуар чистой воды «Балхаш», построенный по поручению акима Алматы Ерболата Досаева. В микрорайоне Каменское плато проживает 8 тыс. жителей. Семья Малковых живет здесь несколько лет.

– В нашем массиве давление воды стало слабым. Людей много, все поливали огороды, и живительной влаги попросту не хватало на всех. Мы пользовались горной поливной водой, иногда брали у водовозов, которые приезжали в наш микрорайон. Год назад в акимате нам пообещали, что будет бесперебойное водоснабжение благодаря строительству нового накопителя. Объект достаточно быстро построили, как и обещали. За один год решили проблему с дефицитом воды, которая длилась 10 лет. Благодарим акима города Ерболата Досаева за проделанную работу, – поделилась Татьяна Малкова.

Житель Каменского плато Виталий Замараев сообщил, что с момента подачи водоснабжения проблем с ее доступом нет.

– Раньше у нас были перебои с подачей холодной воды. На данный момент их нет, ночью вода не отключается и днем постоянно есть. Все жители рады, довольны. Так как у нас частный сектор, нам воды много нужно – то огород поливаешь, то другими хозяйственными делами занимаешься, расход большой. Благодарим за принятые меры, мы теперь живем в комфортных условиях, – говорит житель.

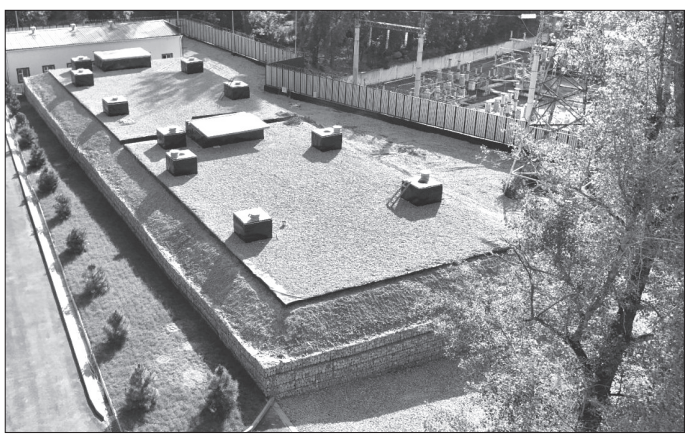

Лаура Курмангалиева, проживающая в том же районе, выразила благодарность от имени всех жителей улицы Ладушкина за выполненное обещание.

***Полосу подготовила Акерке МЫРЗАГАЛИЕВА***

МАРШРУТ ВЫХОДНОГО ДНЯ

## Загадки сюрреалиста

Almaty Gallery и компания «Арт Экспо» приглашает всех гостей и жителей Алматы на кинопоказ документального фильма Майкла Берка «Магритт. Человек в шляпе», а также на групповую экскурсию по выставке после просмотра киноленты. Бельгийский художник-сюрреалист Рене Магритт – один из самых загадочных и неоднозначных художников, чье творчество всегда вызывало массу вопросов. Каждая картина Магритта – ребус, заставляющий раздумывать над множественными скрытыми смыслами. Как говорил сам художник, главная его цель – заставить зрителя задуматься. Фильм «Магритт. Человек в шляпе» посвятит вас в биографию загадочного сюрреалиста, а также раскроет тайны его творчества и даст ответы на сложные загадки в знаменитых картинах.

**Дата и время: 21 июня, начало в 18.30.**
**Место: Almaty Gallery (пр. Достык, 44).**

## Гастрономическая индустрия

В Казахстанско-Британском техническом университете пройдет масштабная конференция Almaty Crossroads. Главная цель – создать пространство для формирования эмоционально и социально значимых перемен. В мероприятии примут участие именитые спикеры из Казахстана, Катара, Нидерландов, Индонезии, Южной Кореи, Бельгии и других стран. Они в неформальной обстановке представят свои размышления о будущем бизнеса, гастрономии, культуры и города. Среди экспертов заявлен российский журналист Леонид Парфенов и Клаудия София Фон из Potato Head Bali, первой гостиничной компании в мире с нулевым выбросом углерода. В рамках мероприятия состоятся гастрономические ужины при участии звездных шефов The World's 50 Best Restaurants и Michelin, а также мастер-классы от шефов для гастрономической индустрии Алматы.

**Дата и время: 22 июня, начало в 10.00.**
**Место: Казахстанско-Британский технический университет (ул. Толе би, 59).**

## Волшебство дружбы

В кукольном театре «Зазеркалье» пройдет спектакль «Сюрприз». Это увлекательная постановка, которая расскажет трогательную историю о настоящей дружбе. В спектакле перед зрителями развернется волшебный мир, населенный яркими кукольными персонажами, каждый из которых обладает своим неповторимым характером и особенностями. Сюжет спектакля повествует о том, как ради дружбы с маленькой улиточкой тигренок готов на все. Его большое сердце, умеющее любить и прощать, сделало счастливыми еще двух обитателей джунглей – крокодила и обезьянку. В спектакле используются красочные декорации, оригинальная музыка и тщательно проработанные куклы, что создает особую атмосферу волшебства и погружает зрителей в сказочный мир. Это прекрасная возможность провести время с семьей, насладиться красивой историей и окунуться в мир настоящей дружбы.

**Дата и время: 22 июня, начало в 11.00.**
**Место: театр «Зазеркалье» (пр. Абая, 117).**

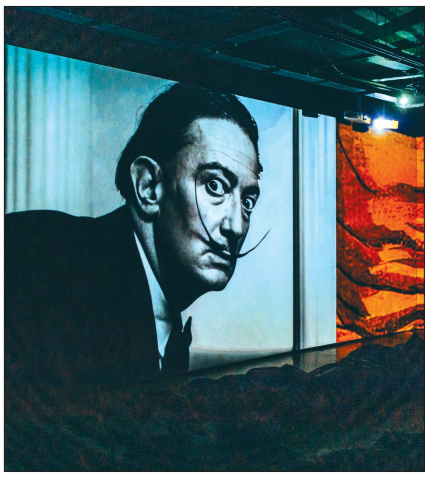

**В Алматы открылась выставка работ Сальвадора Дали**

# Тайнопись мастера

Это важное культурное событие для всех поклонников искусства. Выставка «Сальвадор Дали. Тайнопись» в галерее Lumiere Hall предоставляет уникальную возможность увидеть работы мастера, известного своим эксцентричным стилем и глубокими символическими образами. Произведения позволяют зрителям погрузиться в мир фантазий и аллегорий, характерный для творчества Сальвадора Дали. Экспозиция объединяет 41 оригинальное цветное графическое произведение одного из самых значимых художников XX века, чье творчество оказало огромное влияние на развитие сюрреализма и мировой художественной культуры в целом.

Центральное место на выставке занимают литографии из серии «Далинианские лошади», созданные в период с 1972 по 1983 год. Литография – это оттиск изображения с каменной доски. Дали создал целый ряд великолепных гуашевых рисунков с изображениями знаменитых лошадей из мифов, легенд, фольклора и известных литературных произведений. Поразительно, как художнику удалось показать на бумаге строптивость коня, его скорость в скачке и чувства всадника-победителя. Сальвадор Дали обожал этих животных. «Если человек не может представить галопирующую лошадь на помидоре, он – идиот!» – с характерной категоричностью заявлял он.

Особое внимание заслуживают 20 иллюстраций к повести Педро де Аларкона «Треуголка», выполненные в технике ксилография в 1958 году. Ксилография – это оттиск изображения с деревянной доски. Произведения стали блестящим примером иллюстрации провинциального испанского быта. В работах к этой повести часто встречается изображение тощего осла. Для Дали осел – символ родной Испании, истерзанной бедами и несчастьями, поэтому художник изображает животное истощенным и измученным.

Венцом выставки стал триптих «Трилогия любви», созданный в 1976 году. Он состоит из картин «Медленное разложение», «Безумие любви» и «Мир, который мы хотим». Каждая из трех картин символизирует определенный этап взаимоотношений между мужчиной и женщиной. Дали обращается к теме вечности и бесконечности возвышенного чувства любви. Сложные композиции, насыщенные символами и метафорами, заставляют зрителя задуматься о природе этого чувства, его многогранности и противоречивости. Этот триптих стал объектом желания многих коллекционеров по всему миру благодаря своему эстетическому совершенству и эмоциональной глубине.

Таким образом, выставка «Сальвадор Дали. Тайнопись» – это уникальная возможность прикоснуться к наследию одного из величайших художников. На выставке можно проследить эволюцию творческого пути мастера – от ранних работ до поздних произведений. Выставка продлится до 15 августа. Вторую часть коллекции из двадцати произведений можно посмотреть в Esentai Gallery вплоть до 25 июля. Посетители выставки могут не только увидеть своими глазами подлинники работ Сальвадора Дали, но и узнать больше о его жизни и творчестве через мультимедийные материалы и экскурсионные программы.

***Аружан ТОКТАМЫСОВА***

*Фото Виктора МАГДИЕВА*

ТЕАТРАЛЬНАЯ АФИША

**21.06**

Арт-убежище Bunker
(ул. Досмухамедова, 78а)

**Спектакль «Народное сообщение»**

Начало в 20.00

**22.06**

Семейный театральный центр «Керемет»
(ЖК Керемет, 7 к 40)

**Спектакль-игра «Чудеса на чердаке»**

Начало в 16.00

**22.06**

Театр La Boheme
(ул. Валиханова, 43)

**Интерактивный цирк Шапито**

Начало в 12.00

# Ожившая легенда

**В Алматы снимают фильм по казахской мифологии**

Проект представляет собой амбициозную попытку перенести на экран одну из самых загадочных и интересных легенд казахского народа. Корреспондент «Вечёрки» побывала на съемочной площадке фильма.

«Жезтырнак» – это мультижанровый проект на стыке ужасов, фэнтези и экшена с элементами комедии. Производство данной картины потребовало слаженной работы не только съемочной группы, но и команды пиротехников, каскадеров и VFX-дизайнеров. Большинство сцен проходило ночью в полной темноте, однако именно это и добавило атмосферности и мистики, что идеально соответствует духу казахской мифологии.

– Конечно, некие вызовы и сложности в ночных сменах были. Для этого мы использовали большое количество специального оборудования: черепикеры, телескопик, ригели для каскадеров. Более того, в перерыве между этими съемками нам также удалось первой из казахстанских продакшн-студий снять фильм во Вьетнаме «Кімге керексің?» – поделился главный продюсер ленты Сабит Рахимбаев.

По его словам, подготовка к съемкам, то есть написание сценария, кастинги, сбор команды, репетиции, заняли около полугода. Большое внимание уделялось костюмам и гриму. Художники по костюмам и гримеры создавали образы, которые не только соответствовали историческим и мифологическим реалиям, но и были приспособлены для ночных съемок. Они использовали специальные материалы и техники, которые позволяли костюмам и макияжу сохранять свой вид и подчеркивать детали даже при слабом освещении.

Также в съемках принимала участие знаменитая на весь мир команда каскадеров Nomad, за плечами которой такие проекты, как «47 ронинов», «Мулан», «Неудержимые», «Томирис» и другие.

– Мы готовили наши сцены боев жезтырнаков около полугода. Ставили различные трюки, репетировали, утверждали их с режиссером и операторской группой, что-то меняли по ходу съемочного процесса. Очень переживали за проект, ведь он связан с нашей культурой. Жезтырнаки – обладатели невероятной силы и скорости, бесстрашные мифические существа, и мы хотели отразить это в своих трюках, – прокомментировал постановщик трюков Еркебулан Сулейменов.

В ролях задействован звездный каст известных казахстанских актеров, среди которых Есентай Ниязбаев, Динара Мирасбек, Назгуль Карабалина, Динислам Нурмаганбетов, Сагызбай Карабалин, Досжан Жанботаев, Сагадилда Усипали, Гульмира Жаклина, Ербол Алмухан, Асан Мажит и другие.

– Если честно, для меня всегда в приоритете был театр, я очень редко снимаюсь в кино, но когда позвонил режиссер картины Анвар Матжанов и скинул синопсис, мне стало очень интересно. Понравилась и заинтересовала сама история о жезтырнаках, а также вдохновила моя героиня – одна из них Мухирия. Поэтому я решила принять участие в этом масштабном проекте, – поделилась актриса Назгуль Карабалина.

Планируется, что фильм выйдет осенью 2024 года. Этот релиз станет значимым событием не только для казахстанского кинематографа, но и для всех любителей мифологии и фэнтези. «Жезтырнак» обещает удивить зрителей своей уникальной атмосферой и захватывающими спецэффектами. На данный момент нам остается только ждать и следить за новостями о ходе работы над фильмом. Нас ожидают интересные тизеры и трейлеры, которые дадут возможность заглянуть в удивительный мир, созданный командой профессионалов. Ожидание фильма создает вокруг него особую атмосферу предвкушения, но совсем скоро любимые герои и легенды оживут на экранах страны.

***Аружан ТОКТАМЫСОВА***
*Фото пресс-службы «Казахфильма»*

# Правила вежливости

**Вышла в прокат комедия о хамском сервисе**

«Хам кафе» – это комедийная история об одном городском заведении общепита. По сценарию, оно не пользуется особой популярностью до тех пор, пока в кафе не происходит инцидент с администратором и посетителями. Видео с ним разлетается по Интернету, и с этого момента кафе становится знаменитым своим хамским отношением к клиентам.

Главные роли в фильме исполнили известные казахстанские актеры Еркебулан Токтар, Еламан Есентай, Сымбат Касимова, Акерке Арыс, Акбота Амангельдина и другие.

– Я в этом фильме играю официанта по имени Тоха. Он очень добрый, дружелюбный, простой парень, – сказал Еламан Есентай.

Съемки кинокартины проходили в Алматы. Режиссером фильма выступил Дархан Саркенов, сценарий создан Эрланом Абдраимовым. Это не первая их совместная работа – до этого они создали комедию «Дубай любой ценой».

***Айгуль ДУСЕНБАЕВА***

**МАРШРУТ ВЫХОДНОГО ДНЯ**

## Музыка нас связала

В Алматы в честь дня рождения легенды – Виктора Цоя будут звучать всеми любимые хиты группы «Кино» в современном исполнении зажигательного алматинского коллектива Kinomany. Также выступит битломан Бердалы Оспан – музыкант, участник Всемирного фестиваля музыки группы «Битлз» в Англии. Поэтому гости концерта «Звезда по имени Солнце» смогут вместе спеть и мировые хиты группы The Beatles. Мероприятие пройдет в уютной и дружеской атмосфере, где каждый сможет поделиться своими воспоминаниями и эмоциями, связанными с музыкой и творчеством Виктора Цоя. Не упустите возможность стать частью этого уникального события и окунуться в мир музыки, которая объединяет поколения.

**Дата и время: 22 июня, начало в 19.30.**
**Место: театр La Bohême (ул. Валиханова, 43).**

## История любви

Almaty Theatre представляет спектакль «Руслан и Людмила», который удостоился национальной премии Umai2023 в номинации «Лучшее художественное оформление спектакля». Романтическое фэнтези с волшебными перевоплощениями и грандиозными сценическими эффектами расскажет о торжествующей силе любви, способной преодолеть любые препятствия, о вероломстве, обреченном на неудачу, о добре, которое всегда побеждает зло. Волшебная сказка удивит даже самых искушенных зрителей своей масштабностью и оригинальностью, симбиозом последних инновационных достижений и сценического мастерства актеров легендарного театра имени Наталии Сац.

**Дата и время: 23 июня, начало в 17.00.**
**Место: Almaty Theatre (пр. Аль-Фараби, 30).**

## Магия струн

Казахская государственная филармония им. Жамбыла с радостью приглашает всех желающих на уникальное музыкальное событие – концерт Государственного квинтета классических гитаристов. Этот вечер обещает стать незабываемым благодаря мастерству и виртуозности музыкантов, которые подарят вам настоящее наслаждение от живой музыки. В концерте примут участие: заслуженный деятель Казахстана, композитор Курмаш Маханов, лауреат международной премии Ертай Мамырхан (фортепиано), Хасан Мацаев (кахон). Концерт станет настоящим праздником для всех любителей музыки. Этот вечер подарит вам возможность насладиться тонкой игрой, утонченной техникой и эмоциональной глубиной, которые отличают выступления квинтета.

**Дата и время: 23 июня, начало в 18.00.**
**Место: Казахская государственная филармония им. Жамбыла (ул. Калдаякова, 35).**

***Подготовила Аружан ТОКТАМЫСОВА***

## КОНЦЕРТЫ

**21.06**

Art lane (ул. Гоголя, 15)

**Музыка эпохи Барокко**

Начало в 19.30

**21.06**

Казахская государственная академическая филармония им. Жамбыла (ул. Калдаякова, 35)

**Концерт солистов филармонии**

Начало в 19.00

**22.06**

Дворец Республики (пр. Достык, 56)

**Концерт Ne Prosto Orchestra – Ne Prosto Turkish**

Начало в 19.00

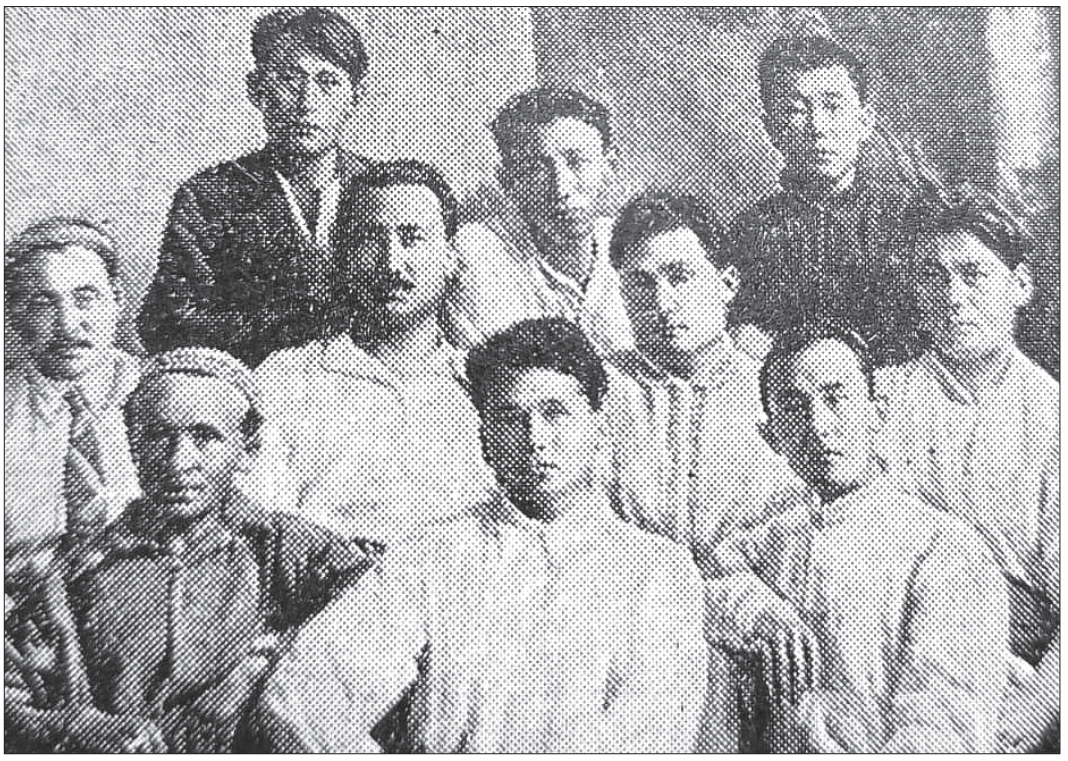

# Золотой фонд

**90 лет назад прошел первый съезд Союза писателей Казахстана**

В двадцатые годы прошлого века в нашей республике начала зарождаться современная казахская литература, которая со временем стала профессиональной. В те годы, когда все творческие силы в литературе и искусстве ориентировались на революционную тематику, по аналогии с РАПП в 1925 году была создана КазАПП (Казахская ассоциация пролетарских писателей), председателем которой был избран поэт, писатель, государственный деятель Сакен Сейфуллин. Были разные течения в среде творческих деятелей и, соответственно, разные группировки. Политика партии и государства требовала консолидации представителей идеологического фронта для пропаганды среди широких масс населения достижений в коллективизации, индустриализации, строительстве нового социалистического государства. Также прозаики, поэты, драматурги, критики, литературоведы должны были объединиться в единую творческую организацию.

25 апреля 1932 года вышло постановлению ЦК ВКП(б) «О реорганизации литературно-художественных организаций», согласно которому Казкрайком ВКП(б) утвердил состав Организационной комиссии казахстанских писателей во главе с поэтом Ильясом Джансугуровым, позднее преобразованной в Казахский комитет Союза советских писателей СССР. Председатель комитета И. Джансугуров в течение четырех лет помимо творческой деятельности занимался подготовкой молодых кадров писателей, способствовал развитию творчества пишущих мастеров.

12–18 июня (по другим данным – 12–20 июня) 1934 года прошел I Съезд писателей Казахской АССР, в котором приняли участие представители всех регионов республики. На съезде присутствовали с решающими голосами – 86, с совещательными – 10 делегатов. Съезд открыл Сакен Сейфуллин и произнес вступительную речь, он объявил о создании Союза писателей Казахстана. С основным докладом «Современное состояние казахской советской литературы и ее задачи» выступил Ильяс Джансугуров. Другие докладчики рассмотрели основные направления развития молодой профессиональной литературы, на которые следовало обратить внимание и способствовать их развитию. О состоянии драматургии и задачах на будущее выступили два писателя и драматурга: Мухтар Ауэзов – «Современная драматургия и ее задачи», а также директор Казахского драмтеатра Орынбек Беков – «Пути роста казахского театра и драматургии». Участники съезда выступили в прениях по содержанию докладов, а также приняли активное участие в обсуждении проблем по повышению идейно-художественного качества произведений и путях овладения мастерством писателя. Также были выдвинуты депутаты для участия в предстоящем Всесоюзном съезде писателей в Москве.

17 августа – 1 сентября 1934 года состоялся I Всесоюзный съезд советских писателей, организатором и председателем которого был родоначальник советской литературы Максим Горький, выступивший с программным докладом. Это стало большим событием в культурной жизни страны и ознаменовало объединение многонациональной литературы под знаменем социалистического реализма. Горький содействовал развитию литературы народов СССР, создавал различные журналы и книжные серии. Он указывал, что советскую литературу на русском языке читают теперь не только русские, но и трудящиеся всех народов Советского Союза, на ней воспитываются поколения всех национальностей. Настоящее счастье советского писателя – «плотное, непосредственное единение» с читателем, с народом, который учит писателя работать. На съезде социалистический реализм был провозглашен основным творческим методом советской литературы.

На съезде от делегатов Казахстана выступили Ильяс Джансугуров и Сакен Сейфуллин. Джансугуров также был избран членом правления Союза советских писателей СССР. После съезда состоялись различные встречи, дискуссии писателей с творческими коллективами, студенческими аудиториями.

Группа депутатов I Съезда писателей СССР в составе Ильяса Джансугурова, Беимбета Майлина, Сакена Сейфуллина и других прибыла в Ленинград, чтобы встретиться с казахстанскими аспирантами, в числе которых были Таир Жароков, Саттар Ерубаев, Мухамеджан Каратаев, Маулен Балакаев, Хамза Есенжанов, Хайрулла Махмудов и другие, впоследствии ставшие известными писателями, учеными, литературоведами. Ильяс Джансугуров рассказал о работе съезда, о своей беседе с Максимом Горьким, раскрыл методы социалистического реализма в литературе, о задачах, стоящих перед носителями многонациональной советской литературы. Это была преемственность поколений, наставнический ориентир, прокладывающий путь к развитию литературы в Казахстане.

Казахстанская литература богата своими традициями и достижениями и благодаря творчеству в различных жанрах писателей и поэтов вышла на мировую орбиту.

Первым писателем-академиком стал Мухтар Ауэзов, он же первым в истории казахской литературы и одним из первых среди деятелей культуры и литературы Советского Востока за роман-эпопею «Путь Абая» был удостоен Ленинской премии (1959) – самой почетной награды советского государства. Героем Социалистического Труда стал Габит Мусрепов (1974), звания лауреатов Государственной премии СССР удостоились Жамбыл Жабаев (1941), Мухтар Ауэзов (1949), Абдижамиль Нурпеисов (1974). Редкий случай, когда одно произведение (роман-эпопея «Путь Абая») было отмечено двумя главными премиями страны – Государственной премией СССР (1949) и Ленинской премией (1959).

Произведения наших писателей издавались за рубежом, они активно сотрудничали с коллегами по перу практически на всех материках. Участвовали в межконтинентальных конференциях и Днях литературы. Проходили литературные праздники и у нас. Например, V Конференция писателей стран Азии и Африки прошла в Алматы в 1973 году. Дни советской литературы не раз проводились в республике. Первым мастером слова, чьи произведения стали известными в Союзе и за рубежом, был Жамбыл Жабаев. В 1938 году Ромен Роллан к его 92-летию прислал поздравительное письмо, в 1943 году в Нью-Йорке был издан сборник «Поэзия войны объединенных наций», в котором было опубликовано стихотворение акына «Для нашей родной страны». В 1969 году Ануар Алимжанов первым из казахских писателей был удостоен премии имени Джавахарлала Неру за повесть «Сувенир из Отрара».

Мы гордимся золотым фондом казахстанской многожанровой литературы, писателями-классиками, произведениями многонациональной литературы. Новые времена диктуют новые темы и новые методы, пусть не иссякнет творческий источник казахстанской современной литературы, возрожденный истинными мастерами пера, такими как Ильяс Джансугуров, Сакен Сейфуллин и Мухтар Ауэзов.

***Фатима ОРАЗБЕКОВА,***
***педагог-ветеран, член Союза журналистов РК***

***УЛИЦЫ В ЛИЦАХ***

# Алматинское междуречье

**Периферия городского центра до сих пор хранит атмосферу старины**

Сегодня мы прогуляемся еще по одной центральной, а потому старинной улице города. Она носит имя Богенбай батыра, протяженность составляет 7,3 километра, пешком ее можно пройти за два с половиной часа.

Но вначале любопытное для гостей нашего города уточнение. В современном Алматы одна за другой идут улицы трех батыров – Богенбая, Карасая и Кабанбая. В прошлом эти улицы носили имена видных революционеров-большевиков – Кирова, Виноградова и Калинина. Севернее Богенбай батыра расположены улицы трех биев – Толе, Айтеке и Казыбека. В советское время они также образовывали идеологическую тройку – это были улицы Комсомольская, Октябрьская и Советская.

Вернемся на Богенбай батыра. Первое название улицы в городе, который тогда носил имя Верный, – Командирская. Исторически она сформировалась в конце XIX века в междуречье Малой Алматинки и Весновки. Улица делится на четыре участка, начинается от Орманова и заканчивается на Бруно. Данный участок имеет большое транспортное значение для центральной части города. Улица Богенбай батыра с проездом через проспект Назарбаева образовывает одно из важнейших направлений для связи с Татаркой, Малой Станицей, развилкой Кульджинского и Талгарского трактов.

Мы начнем путь с востока, и первое, что бросится в глаза – это деревянный купеческий дом. Год постройки неизвестен, однако подобные строения относятся к памятникам архитектуры и охраняются государством. Но этот дом пребывает в плачевном состоянии.

До улицы Калдаякова Богенбай батыра застроена одноэтажными и двухэтажными домами. Они все сохранились, но находятся не в самом лучшем состоянии. К тому же улица не благоустроена – тротуары разбиты, за деревьями никто не ухаживает. Но здесь чувствуется особенная атмосфера тех лет, когда не было многоэтажек. Периферия всегда была застроена частными домами, и, несмотря на оживленное движение, здесь очень тихо.

Между улицей Панфилова и проспектом Абылай хана когда-то находилась Военная площадь, на которой проходили парады и строевые занятия гарнизона, позднее – демонстрации и спортивные праздники.

В 1930-х годах на улице Богенбай батыра были построены здания Дома правительства, Дома связи (ныне здание Казпочты), гостиницы, разбиты скверы, цветники, устроены фонтаны.

В Доме правительства в 1934 году проводил заседания Казкрайкома ВКП(б) первый секретарь Ленинградского обкома ВКП(б) Киров, в честь которого и была названа улица. Позднее в этом же здании находился штаб по освоению целины. С конца 1950-х годов здесь же находился главный корпус КазГУ. Ныне это здание Национальной академии искусств имени Т. Жургенова.

В 1950–1960-х годах здесь были возведены здания Министерства геологии, учебного комбината системы «Казсельхозтехника», расширена республиканская стоматологическая поликлиника, построены многоэтажные жилые дома для рабочих Казглавводстроя.

В годы войны на улице проживали выдающиеся деятели советского искусства, находившиеся здесь в эвакуации, такие как кинорежиссер Сергей Эйзенштейн, актер и кинорежиссер Всеволод Пудовкин, актер и кинорежиссер Иван Пырьев, кинорежиссеры братья Васильевы. Также в память о балерине Галине Улановой 12 июня 2003 года на фасаде дома № 140 (Богенбай батыра – Желтоксан) была установлена мемориальная доска. В доме № 188 на углу Ади Шарипова долгие годы проживал советский государственный и партийный деятель Ахмет Мамбетов с семьей.

***Акерке МЫРЗАГАЛИЕВА***

# Стороны холодного десерта

**Безопасно ли разливное мороженое, ответила санитарный врач**

Как отметила заместитель руководителя Департамента санитарно-эпидемиологического контроля Алматы Гаухар Каткенова, чтобы не получить в довесок к любимому летнему лакомству пищевое отравление, покупателям следует обращать внимание на некоторые аспекты.

По словам специалиста, фрезерное мороженое из аппаратов может быть потенциально опасным, если предпринимателем не соблюдаются санитарные нормы и правила.

– Зачастую, владельцы уличных торговых точек своевременно не проводят мойку и обработку аппаратов, допускаются к работе лица, не прошедшие медицинский осмотр и гигиеническое обучение. Кроме того, из-за отсутствия условий для соблюдения личной гигиены продавцы могут обслуживать клиента немытыми руками, – говорит Гаухар Каткенова.

Также под вопросом качество готовой смеси, заливаемой в уличные аппараты, какие ингредиенты использовались в приготовлении, имеется ли наличие санитарно-эпидемиологического заключения на цех, были ли соблюдены все гигиенические требования.

– Если для деятельности цеха, где готовятся смеси мороженого, необходимо оформление санитарно-эпидемиологического заключения, то торговые точки, включая уличные аппараты, должны подать уведомление о начале деятельности в районное управление санитарно-эпидемиологического контроля Алматы, – добавила санврач.

**Покупателям необходимо обратить внимание на следующие пункты:**

- условия хранения и реализации продукции, санитарное состояние автомата;
- требования отпуска мороженого, внешний вид продавца, наличие чистой специальной одежды, использование разовых перчаток;
- не покупайте мороженое, если вы заметили, что оно потеряло форму, это значит, что его размораживали, возможно, даже не единожды, что приводит к размножению микробов в продукте;
- не покупайте мороженое, которое имеет колоритные, кислотные цвета – скорее всего оно изобилует вредными красителями;
- при покупке развесного мороженого в шариках проследите за тем, где находится ложка для формирования порций – она не должна находиться в воде;
- в случае если продегустировав продукт, вы почувствовали посторонний привкус, неприятный запах или же обнаружили, что его консистенция вызывает подозрения, от дальнейшего употребления лучше отказаться. Структура качественного мороженого должна быть однородной, без ощутимых частиц сахара и льда.

К мороженому в заводской упаковке также следует проявить бдительность несмотря на то, что оно изготавливается и упаковывается в условиях, соответствующих санитарным нормам.

– Хотелось бы напомнить о том, что надо всегда проверять целостность упаковки и информацию в маркировке, на ней должны быть указаны: производитель, наименование, масса нетто, цена, обозначение стандарта, дата изготовления продукта и срок его годности. Мороженое, на котором эта информация не указана, лучше не приобретать, – рекомендует Гаухар Каткенова.

# Остановить время

**Почему важно выявлять болезнь Паркинсона на ранних стадиях**

О симптомах, причинах и методах лечения этого заболевания рассказал **врач-невропатолог городской поликлиники № 18 Элёр Абдуллаев.**

По его словам, болезнь Паркинсона – хроническое нейродегенеративное заболевание центральной нервной системы, характеризующееся прогрессирующим нарушением двигательных функций. Эта патология обусловлена постепенной гибелью нейронов в черной субстанции головного мозга, что приводит к дефициту допамина – важного нейромедиатора, регулирующего движения.

– Симптомы болезни Паркинсона включают дрожь в состоянии покоя, замедленность движений, жесткость мышц, нарушение равновесия и координации движений. Постепенно пациенты могут столкнуться с трудностями в повседневных делах, таких как одевание, питание и общение, – отметил невропатолог.

Специалист подчеркнул, что причины развития болезни Паркинсона до конца не изучены, однако выделяются некоторые факторы риска, включая генетическую предрасположенность, возраст (особенно после 60 лет), а также воздействие окружающей среды и токсических веществ.

Лечение болезни Паркинсона направлено на смягчение симптомов и улучшение качества жизни пациентов. Врач может назначить лекарства, направленные на увеличение уровня допамина в мозге, физическую терапию для улучшения двигательных функций, а также хирургическое вмешательство в виде глубокой стимуляции мозга.

– Важно отметить, что болезнь Паркинсона – не приговор. Соответствующая медикаментозная терапия и регулярное наблюдение специалистов позволяют замедлить прогрессирование заболевания и обеспечить достойное качество жизни пациентов. Также важно поддерживать физическую активность, здоровое питание и позитивный эмоциональный настрой. Кроме того, раннее выявление этого заболевания и своевременное начало терапии играют ключевую роль в улучшении прогноза и качества жизни пациентов, – подытожил Элёр Абдуллаев.

Болезнь Паркинсона занимает второе место по распространенности среди неврологических заболеваний в мире после болезни Альцгеймера. Данным диагнозом в Казахстане страдают около 30 тысяч человек.

# Летние направления

**Чем чаще всего болеют дети летом**

Об этом рассказала **заведующая педиатрическим отделением детской городской клинической больницы № 2 Гаухар Дуанабаева**.

По словам специалиста, лето – это сезон аллергологических заболеваний, бронхиальной астмы, аллергических ринитов, крапивницы.

– В Алматы много детей с бронхиальной астмой, есть первично выявленные, есть «хроники», которые поступают для коррекции лечения. Визитная карточка этой болезни – эпизоды так называемой бронхиальной обструкции, проявляющиеся в виде затрудненного дыхания, хрипов и кашля, в тяжелых случаях – в виде удушья, – рассказала Гаухар Дуанабаева.

Бронхиальная астма у детей чаще всего развивается до пяти лет, более чем в половине случаев – до трех лет. До полового созревания мальчики страдают астмой примерно в три раза чаще, чем девочки. Затем заболеваемость становится одинаковой, а во взрослом возрасте среди женщин пациентов больше, чем среди мужчин. В развитых странах болезнь встречается в 8–11 раз чаще, чем в развивающихся.

**Основные факторы, способствующие развитию заболевания:**

- генетика и наследственность;
- аллергии – связано с сезонной аллергией (аллергический ринит) и атопическим дерматитом;
- загрязнение воздуха и воздействие аллергенов, например, табачный дым. К другим распространенным факторам относят воздействие пыли, плесени;
- вредные воздействия на организм матери во время беременности;
- низкий вес при рождении;
- неблагоприятная экологическая обстановка;
- частые респираторные инфекции в раннем детстве. В большинстве случаев это вирусные заболевания. У переболевших малышей рецидивирующее свистящее дыхание может сохраняться до трех–пяти лет. Развитию бронхиальной астмы также способствуют патогенные грибки, одноклеточные паразиты, гельминты.

– При всех перечисленных выше симптомах, особенно если они сохраняются в течение длительного времени, нужно показать ребенка врачу. Доктор оценит жалобы и состояние ребенка, соберет анамнез, назначит необходимое обследование, чтобы установить точный диагноз, – пояснила специалист.

***ВОПРОС-ОТВЕТ***

# То, что доктор прописал

***– Кто может получать бесплатные лекарства?***

– Как сообщили в Фонде социального медицинского страхования, граждане при наличии определенных заболеваний могут рассчитывать на лекарства и медицинские изделия на амбулаторном уровне за счет средств гарантированного объема бесплатной медицинской помощи (ГОБМП) и системы обязательного социального медстрахования (ОСМС).

На сегодняшний день в поликлиниках пациенты, состоящие на учете с хроническими заболеваниями в системе ОСМС, обеспечиваются 261 наименованием лекарственных средств и медицинских изделий по 68 нозологиям, а также в рамках ГОБМП – 386 наименованиями лекарственных средств и медицинских изделий по 52 нозологиям.

В рамках ОСМС, то есть имея статус «застрахован», амбулаторное лекарственное обеспечение получают пациенты, состоящие на динамическом наблюдении, с отдельными установленными заболеваниями и состояниями. Например, женщины фертильного возраста, имеющие железодефицитную анемию, могут получать препараты железа, пациенты с диагнозом «атеросклероз» получают антикоагулянты, то есть пациенты, состоящие на динамическом наблюдении, должны обеспечиваться препаратами для лечения имеющихся у них заболеваний.

Кроме того, с 1 января текущего года амбулаторное лекарственное обеспечение по заболеваниям артериальная гипертензия и аритмия осуществляется в рамках ОСМС. То есть для получения лекарств по данным заболеваниям необходимо иметь статус застрахованности.

Также вне зависимости от статуса в системе ОСМС бесплатными лекарствами обеспечиваются пациенты с отдельными состояниями, состоящие на динамическом наблюдении, например, имеющие психические и поведенческие расстройства, пациенты после пересадки органов и тканей, страдающие сахарным диабетом, астмой, легочной гипертензией, ишемическим заболеванием сердца и другое.

Для получения бесплатных лекарств нужно обратиться к своему участковому врачу за рецептом. Затем лекарство можно получить в аптеке при поликлинике по рецепту, предъявив документ, удостоверяющий личность.

***Полосу подготовила Наталья ГЛУШАЕВА***

# «Всегда будьте честными»

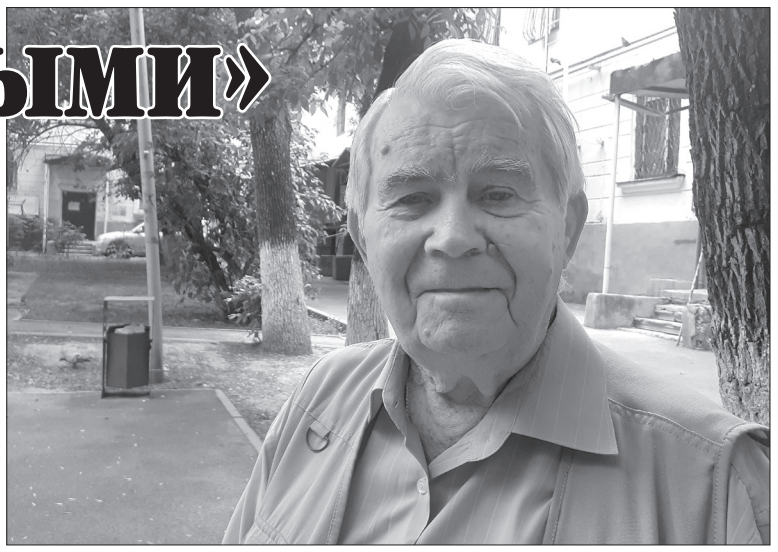

**Легенда уголовного розыска рассказал о первом случае киднеппинга в советской Алма-Ате**

В воскресенье сотрудники казахстанской полиции будут отмечать свой профессиональный праздник. Корреспондент «Вечёрки» встретился с **полковником в отставке Владимиром Алексеевичем Артёменко**, который более шести лет возглавлял Управление уголовного розыска МВД Казахской ССР.

Ветеран в свои 90 лет выглядит достаточно моложаво и помнит многие эпизоды из своих почти 40 лет, отданных службе в уголовном розыске.

Сейчас он вспоминает, что оказался в МВД случайно. Алматинский юноша даже в мыслях не представлял себя в милиции, мечтал стать летчиком или моряком. Волей судьбы курсант летного училища штурманов после сокращения руководителем СССР Н.С. Хрущевым ряда военных учебных заведений стал обычным солдатом.

Однажды увидел объявление о наборе в среднюю школу милиции, где говорилось, что поступивших заберут переводом из войск и сократят срок службы в армии. Посоветовался с другом и подал рапорт в областное УВД.

Так Владимир оказался в школе милиции в Елабуге, где ближе узнал о будущей профессии. Уже там его заинтересовала работа в угрозыске, когда курсантов познакомили с историей о поимке Леньки Пантелеева и другими легендарными разработками.

После окончания с отличием специализированной школы милиции в Алма-Ате, куда Владимир перевелся из Елабуги, в 1959 году был направлен в считавшийся криминальным Темиртау. Толкового опера заметили проверяющие из Алма-Аты в ходе расследования двойного убийства и предложили вернуться в родной город. Так постепенно Владимир Артёменко прошел все ступени от оперуполномоченного до начальника Управления уголовного розыска МВД КазССР, от лейтенанта до полковника милиции.

Служба была непростой, часто без выходных и праздников, нередко с риском для жизни. Приходилось участвовать в расследовании сложных преступлений. Артёменко вспомнил некоторые из резонансных уголовных дел.

Читатели со стажем помнят, что в конце 1980-х годов в Алма-Ате преступниками был похищен ребенок. Уникальный случай киднеппинга взволновал всю общественность. Буквально с первого дня о нем писала «Вечерняя Алма-Ата». Многие читатели обращались в редакцию с предложениями о помощи и даже сигналами для оперативников.

Девятилетнего Тимура Сарсенова обманом усадили в машину и увезли незнакомцы. В квартиру родителей последовали звонки с требованием выкупа и угрозами убийства мальчика. К поискам помимо милиции города и центрального аппарата МВД подключились органы КГБ. Работали без отдыха, отрабатывали различные версии. Преступники, опасаясь подвоха, несколько раз меняли район передачи денег. К назначенному уже третьему месту пришла и забрала пакет с деньгами женщина, которая оказалась случайно нанятым исполнителем. Позже возле бани в районе улицы Ташкентской наружным наблюдением был замечен подозрительный человек. Темнота и возрастающая угроза жизни мальчика требовали принятия решительных мер. Преступника задержали и выяснили, что похищение совершили братья Снопковы, один из которых был ранее судим. Шли третьи сутки с момента похищения, Тимура удалось найти за городом в камышах. Мальчик был без сознания, но его жизни уже ничего не угрожало. Похитители и их сообщники понесли заслуженное наказание.

Другое сложное дело, которое вспомнил Владимир Алексеевич, велось в 1981 году. Банда Имрана Гучигова по кличке Нос совершила множество грабежей, убийств и других криминальных акций. Они похищали и даже отбирали автомашины у владельцев, нападали на транспорт с грузом, квартиры и совершили другие деяния, в ряде случаев представляясь сотрудниками МВД.

Преступления совершались в Алматы, других городах Казахстана и соседних республиках. Связи банды разрослись до Москвы, Грузии и Узбекистана. Среди подельников даже было два офицера милиции из Ташкента. Дело изобиловало неожиданными поворотами и совпадениями. Многое решало взаимодействие не только с областными УВД, но и с коллегами в других республиках.

Выход оперативников на группу произошел после одного их фактов мошенничества. На этническую группу сапожников в Алматы вышел старичок, который искал покупателя на якобы найденный им клад. Он предложил старинные монеты и драгоценности. Такого добра у старика оказался целый бидон, якобы найденный при ремонте печи. Информация дошла до оперативников уголовного розыска, которые через экспертов выяснили, что товаром являются реальные золотые монеты царского периода. В ходе сделки старичок ухитрился подменить бидончик, сунуть покупателям другой уже с песком и скрыться.

Позже мошенника задержали и постепенно спираль расследования привела к банде Имрана Гучигова, который уже ранее приговаривался судом к расстрелу, но был помилован. В банду входили семеро его сыновей и другие фигуранты, включая оборотней в погонах. Судом многие были приговорены к высшей мере наказания.

В биографии Владимира Артёменко немало расследованных дел, задержанных и предотвращенных преступлений. К специфике работы оперативников он и сейчас относится с глубоким уважением.

– При царе это направление работы называлось уголовный сыск, а после революции некоторые специалисты стали работать уже в советской милиции. Тогда, в 1918 году, и появилось название – уголовный розыск.

Служба уголовного розыска меньше всех страдала от коррупции. Бывает, что сотрудника отправляют в отпуск, а он продолжает вести расследование. Большинство работников уголовки – это настоящие фанатики, вспоминает о специфике своей работы ветеран органов внутренних дел.

Обращаясь к нынешним работникам уголовного розыска и органов МВД в целом, Владимир Алексеевич говорит:

– Будьте всегда честными. Нужно быть чистым, ни у кого ничего не брать и ничего никому не давать, чтобы совесть была чиста. Любое отклонение от основных принципов порядочности в конечном счете приводит к более серьезным проступкам. Из маленького отклонения могут вырасти другие более серьезные нарушения законности.

***Расул БАХАМОВ***

# Приоритетная задача

**В Алматы детей обучают правилам безопасного поведения на водоемах**

Специалисты Департамента по ЧС и Службы спасения города Алматы провели на базе одного из спортивно-оздоровительных комплексов практическое занятие для подрастающего поколения на тему «Безопасность на воде».

Представители ДЧС рассказали детям об основных правилах поведения на водоемах. Они подробно объяснили, что купаться можно только в специально отведенных для этого местах, где дежурят спасатели. На собственном примере они показали детям, как правильно вести себя в воде, чего стоит опасаться и что делать нельзя.

– Главная задача в работе нашего департамента в летний сезон – сохранение жизни детей, их обучение, привитие им навыков безопасного поведения на воде. Если говорить о предметах, необходимых для спасения людей, то у нас на сегодняшний день на вооружении стоят три средства. Мы покажем наглядно, как ими правильно пользоваться. Первое – спасательный жилет. Вначале спасатель надевает на себя жилет, затем направляется в водоем к нуждающемуся в помощи. Ни для кого не секрет, что человек, находящийся в состоянии стресса и паники, может утопить тех людей, которые пришли к нему на помощь. Чтобы избежать трагедии и спасти человека, надо развернуть его спиной к себе и только затем доставить на берег или плавательное средство, – рассказал представитель Управления гражданской обороны ДЧС Алматы капитан Рустем Аят.

Второе средство, используемое в случае происшествия на воде, – это спасательный круг, его забрасывают поближе к человеку, попавшему в сложную ситуацию. При этом надо стараться, чтобы не было недолета или перелета, и утопающий мог дотянуться руками до средства спасения, лечь на круг, а далее его надо вытаскивать на берег.

Третий метод спасения – это использование так называемого конца Александрова. Приспособление представляет собой три поплавка, прикрепленных к веревке 15–20 метров длиной. Конец веревки забрасывается к утопающему человеку, который должен надеть его на себя, затем его вытаскивают на берег. Этот метод является самым безопасным на сегодняшний день, что и было наглядно продемонстрировано спасателями.

Специалисты ДЧС продолжают профилактическую работу, направленную на обеспечение безопасности людей на водных объектах в период купального сезона, акцентируя внимание на детской безопасности и правилах поведения на воде.

– Сохранение жизни отдыхающих на водоемах – приоритетная задача. Безопасность детей на воде, знание ими правил оказания первой доврачебной помощи и транспортировки пострадавших являются для нас приоритетными направлениями. Жителям и гостям Алматы напоминаем, что купаться в необорудованных местах водоемов запрещено. Не нужно пренебрегать установленными у водоемов запрещающими знаками, так как купание в таких местах может быть очень рискованным, а в некоторых случаях даже смертельным, – сказал представитель Службы спасения Сабит Ержанов.

Обучение алматинских детей навыкам плавания продолжится на базе 56 бассейнов города и в шести общеобразовательных школах. Уроки жизни уже прошли порядка шести тысяч школьников, из них 140 – из социально уязвимых слоев населения.

***Юлия КОН***
*Фото автора*

# Хвостатый спецназ

*(Окончание. Начало на стр.1)*

Для службы в полиции используются разные породы собак: немецкие, восточно-европейские, бельгийские овчарки (малинуа), спаниели, лабрадоры-ретриверы. В поиске наркотических, взрывчатых веществ, штурмовых задержаний наиболее подходят малинуа.

В центр кинологической службы берут щенков двух-трехмесячного возраста. Серьезная подготовка начинается с восьми месяцев. С этого возраста любая порода собак, подходящих по критериям, уже может работать в полиции. Конечно, есть нюансы, как говорится, «перелеплять пластилин сложно», то есть двухлетних собак, у которых уже сформировался характер, обучить, перевоспитать затруднительно. Самые важные качества полицейской собаки – это стрессоустойчивость, полная социализация и выработанные условные рефлексы ко всем раздражителям.

– В работе с собаками метод кнута и пряника мы не применяем, он запрещен, поскольку это может психологически сломать ее. В основном применяем игровой метод, – отметил начальник отдела специальной подготовки **Руслан Канафин.**

В физической подготовке важен ежедневный бег. По мере подрастания щенка дистанция увеличивается в зависимости от игры. У некоторых собак есть игровая реакция, с ними гораздо проще, но встречаются собаки, которые не играют с мячом, с ними нужно бегать на поводке. Взрослые особи могут пробежать до трех километров, с более выносливыми допустимо и пять километров с увеличением скорости.

Кроме того, собаки преодолевают полосу препятствий. Щенки начинают с 20 см, еженедельно высота увеличивается. Максимальная высота препятствий составляет два метра.

По спецнаправлению собака обучается два-три месяца. Поиск наркотиков, взрывчатых веществ, одорологическая идентификация (установление субъекта по его запаховым следам). На подготовку по данному направлению уходит три месяца, эта одна из самых сложных программ.

– В кинологическом центре подготавливают служебных собак на имитаторы запрещенных веществ таких как: героин, канабис-гашиш, амфетамин, «скорость», alfa-PVP, мефедрон, а также на все виды взрывчатых веществ. При выезде на оперативно-розыскные мероприятия собака уже знает эти запахи и если на местности будет тайник, она его найдет и покажет. Многие специальные породы можно использовать для поиска наркотиков. Также сотрудники центра участвуют в международных спецоперациях, – рассказал Руслан Канафин.

Кроме того, служебные собаки задействованы в обеспечении безопасности на мероприятиях государственного и международного уровня.

– Для специалиста-кинолога очень важно знание зоопсихологии. К каждой собаке нужен индивидуальный подход. Важную роль играет равновесие темпераментов. Например, более сильной активной собаке подбирается спокойный человек и наоборот – активным людям дают более спокойных собак. Для работы в полиции лучше всего подходят собаки-холерики и сангвиники, – подчеркнул эксперт.

Собака может чувствовать интонацию, мимику лица человека, тон голоса. Иногда стресс и страх кинолога передаются напарнику через поводок. То есть, когда человек сильно волнуется перед экзаменом или оперативно-розыскными мероприятиями, его состояние отражается на четвероногом.

Кинологи, придя на работу, в первую очередь навещают питомцев, чистят их, расчесывают, дают воду и еду, то же самое и перед уходом домой. Полицейских собак кормят дважды в день специальным сухим кормом в зависимости от веса. Утром их кормят за два часа до работы, после этого специалисты-кинологи проводят занятия в соответствии с планом работы на месяц.

Основная дрессировка собак направлена на поиск. Общий курс дрессировки включает в себя обучение командам «сидеть», «лежать», «место». Кроме того, в тренинг входит преодоление полосы препятствий и работа по спецнаправлениям. Собаки тренируются семь дней в неделю. Если у кинолога выходной, то питомец тоже не работает, но дежурный приходит и кормит. Хозяин собаки также может совершать с ней прогулки.

Для поддержания здоровья служебных собак в кинологическом центре работает ветеринарная служба, есть высококвалифицированный ветеринарный врач, который проводит постоянный осмотр.

– Организация нашей работы основана на профилактических мероприятиях – вакцинация, дегельминтизация, дезокоризация, дезинсекция. Есть кабинеты УЗИ, аппараты, операционный стол, – отметила Эльмира Джарылгасова, заведующая ветеринарной аптеки, помощник начальника ветеринарно-санитарной службы.

В спецслужбе собаки работают до восьми лет. Но если рабочие качества не утрачены, создается комиссия, которая проверяет годность, в таком случае собака может продолжить нести службу до определенного возраста, пока не угаснут ее спецнавыки.

– После того как собака выходит из строя, она передается кинологу, и хозяин может забрать ее к себе домой. Если же нет такой возможности, то хвостатый полицейский может передаваться в организации, частные руки. У меня была собака по кличке Берта, она работала почти 14 лет. После окончания службы я забрал ее себе домой, – сказал майор полиции Руслан Канафин.

*Фото Кайрата КОНУСПАЕВА*

*Выражаем благодарность за помощь в подготовке материала майору полиции, начальнику отделения специальной подготовки Кинологического центра МВД РК Руслану Канафину.*

# Забег в будущее

**В Ауэзовском районе Алматы проходит ежегодная спартакиада против наркотиков**

XX ежегодная районная спартакиада Ryh – Marafon организована общественным фондом Uaqyt при поддержке Управления молодежной политики Алматы и Департамента полиции города.

Спартакиада проводится с целью популяризации здорового образа жизни, привлечения молодежи к регулярным занятиям спортом.

– Спартакиада по трем видам спорта (бег, мини-футбол, боулинг) проходит между досуговыми центрами нашего района. В ней принимают участие порядка 700 человек из Ауэзовского района, их возраст – 12–35 лет. В забеге на дистанции 500 м и 1 км задействованы подростки от 12 до 14 лет и 15–17 лет. В Алматы спартакиада проходит с 2004 года, проводится в разных районах города, – рассказал руководитель комьюнити-центра Ауэзовского района, председатель общественного фонда Uaqyt Бауыржан Махамбет.

Участников забега приветствовал старший оперуполномоченный по особо важным делам Управления по противодействию наркопреступности ДП Алматы Даурен Кобеев:

– Такие мероприятия как спартакиада способствуют тому, чтобы каждый человек имел иммунитет к наркотикам, чтобы все понимали, что не только наркотики, но и другие вредные привычки, такие как табакокурение, алкоголь, лудомания вредят всем. Наша общая цель – построить будущее без наркотиков и других видов зависимостей, – сказал он.

После завершения торжественной части спартакиады состоялся забег воспитанников досуговых центров, в котором участвовало около 100 человек. Главным судьей марафона выступил Юрий Фролов.

Борьба с наркоманией занимает особое место в работе стражей порядка, о чем корреспонденту «Вечёрки» рассказал Даурен Кобеев.

– За пять месяцев текущего года на территории Алматы полицией выявлено 264 правонарушения, связанных с незаконным оборотом наркотиков. Пресечено более 116 фактов сбыта наркотиков. Изъято из незаконного оборота более 158 кг наркотических средств, в том числе и синтетического происхождения. На данный момент одной из глобальных проблем являются синтетические наркотики и лаборатории по их изготовлению. В результате проведения оперативных и специальных оперативно-розыскных мероприятий в Алматы ликвидировано пять нарколабораторий. Кроме того, одной из актуальных проблем остается тенденция распространения синтетических наркотиков путем бесконтактного метода, то есть закладчики, они у нас везде ходят. Управлением наркопреступности задержан 41 наркозакладчик. Выявлено и заблокировано 337 интернет-ресурсов, посредством которых распространяют и пропагандируют рекламу наркотиков. Наряду с общими оперативно-розыскными мероприятиями полицией города проводится работа по профилактике наркомании и формированию антинаркотического общественного иммунитета. С начала года в мегаполисе стражами порядка проведено 242 антинаркотических профилактических мероприятия совместно с волонтерами движения Narkostop, комьюнити-центров районов города. Закрашено более 650 наркограффити. Также стоит отметить, что в рамках Международного дня борьбы с наркоманией и незаконным оборотом наркотиков полиция дала старт антинаркотическому месячнику, – сообщил Даурен Кобеев.

Фахир Сулайманов, участник команды ARMBAR, ставшей лучшей в общем зачете, считает, что игры на свежем воздухе лучше безделья. Подросток имеет активную жизненную позицию.

– Наркотики – это очень плохо, не советую никому пробовать их даже один раз. Мой друг умер послеих употребления. Спорт занимает важное место в моей жизни, занимаюсь смешанными единоборствами, бегом, футболом. Спартакиада – лучше, чем лежать дома на диване, и вообще, сейчас не модно быть лентяем, – сказал он.

***Полосу подготовила Асель ТАШИБАЕВА***

*Фото предоставлены пресс-службой общественного фонда Uaqyt*

# Ударная пятёрка

**Алматинские шахматисты стали чемпионами Азии в классике**

На проходящем в южной столице юношеском чемпионате Азии по шахматам казахстанцы завоевали сразу пять золотых медалей в разных возрастных категориях. Среди них алматинцы, воспитанники академии шахмат Жансаи Абдумалик Ризат Улан и Нурали Болашаков в возрастных категориях до восьми и десяти лет соответственно, а также Эдгар Мамедов – до 14 лет, Султанбейбарыс Думанулы – 16 и Алдияр Ансат – 18 лет.

Отметим, что Ризат Улан обеспечил себе 1-е место за тур до финиша. Однако на том он не успокоился и в завершающей игре разгромил соперника, добавив к серебру рапида золото в классике.

Другой наш чемпион Нурали Болашаков без особых проблем удержался на верхней строчке турнирной таблицы.

Третий казахстанец Эдгар Мамедов 18 июня преподнес себе звание чемпиона ко дню рождения, что называется, в финишном створе обойдя и своего соотечественника Артема Богданова, и монгола Тенгуундалая Ганбата.

В свою очередь, Султанбейбарысу Думанулы для итоговой победы пришлось одолеть в очной схватке прежнего лидера и тоже казахстанца Мираса Асылова.

Далее подлинный триллер случился в категории U18. Сначала дебютная катастрофа постигла лидера: игравший черными Элдияр Орозбаев из Кыргызстана уже на 33-м ходу сдался ни на что уже не претендовавшему международному мастеру Харшем Сурешем из Индии. И пока наш Алдияр Ансат медленно, но неумолимо переигрывал иранца Шахдада Ядкури Теймури, другой наш шахматист Сатбек Ахмединов имел явно худшие позиции, чем у Александра Хрипаченко. Но упорство в защите первого и острый цейтнот у второго перевернули ход партии на 180 градусов. Как результат, Сатбек добыл серебро, открыв Алдияру дорогу ко второму золоту.

Среди девушек отличились казахстанки Амина Кайрбекова, получившая серебро в категории до 18 лет, Аланна Бериккызы, также завоевавшая второе место в категории до 10 лет, и обладательница бронзовой медали Елназ Калиахмет в категории 16 лет.

Всего призерами в классике среди парней и девушек стали юные шахматисты из восьми стран. Больше всех медалей – пять золотых, три серебряные и две бронзовые – добыла команда Казахстана.

***Павел ВОЛОДИН***

# Кубок уйдёт на запад

**Обладатель Кубка Казахстана по футболу 2023 года «Тобол» в полуфинале нынешнего розыгрыша по сумме двух встреч крупно проиграл «Атырау» – 1:4**

Первую домашнюю встречу костанайцы выиграли со счетом 1:0. Вторая же прошла под диктовку нефтяников. Не зря, видимо, руководители клуба из хлебной житницы страны совсем недавно расторгли контракт с главным тренером Миличем Чурчичем. Команда, имеющая неплохих исполнителей в составе, забуксовала на старте чемпионата. Встряски хватило всего на одну игру. «Тобол» при Нурболе Жумаскалиеве (он исполняет обязанности) смог выиграть у «Кайрата», но в Атырау все вернулось на круги своя. Крупное поражение – 0:4 и вылет из второго по значимости турнира. Это наводит на мысль, как костанайцы будут выступать в Лиге Европы?

Вторым финалистом после «Атырау» стала команда «Актобе». Она выбила из дальнейшей борьбы «Елимай». Напомним, что в первой встрече представители Западного Казахстана на своем поле одержали победу – 2:0. Но дома семейцы неуступчивы. Это показал и матч 11-го тура чемпионата РК, когда эти команды играли на родине Абая три дня назад. Тогда была зафиксирована боевая ничья – 2:2. На этот раз «Елимай» сделал все, чтобы добиться победы, и он одержал ее со счетом 2:1. Однако домашняя победа «Актобе» стала определяющей в выявлении финалиста. Общий счет – 3:2 в его пользу. «Актобе» будет бороться за почетный трофей с «Атырау». Финал пройдет в сентябре.

***Тасжурек АНДАСОВ***

# По зубам ли соперники?

**Казахстанские клубы узнали первых своих оппонентов в квалификационных раундах еврокубков**

В Лиге чемпионов нынче впервые выступит шымкентский «Ордабасы». Его соперником стал молдавский «Петрокуб», который в прошлом сезоне у себя на родине сотворил дубль, выиграв чемпионат и Кубок страны. Причем была прервана гегемония известного в Европе клуба «Шериф». Это очень боевитая команда, но специалисты оценивают шансы казахстанского чемпиона выше. «Ордабасы», по их словам, и по составу исполнителей в денежном выражении выше молдован, и чемпионат Казахстана намного сильнее. Насколько они правы, мы узнаем из двух противостояний этих клубов. Их матчи состоятся 9 и 16 июля. Первыми гостей принимают шымкентцы. Кстати, «Ордабасы» сыграет с кипрским «АПОЭЛом», если в первом раунде пройдет молдавский «Петрокуб».

Многие считают, что повезло и обладателю Кубка Казахстана «Тоболу», которому жребий определил в соперники в Лиге Европы словацкий «Ружомберок». Это клуб малоизвестный в Европе, хотя был основан в далеком 1906 году. Выступает в еврокубках не в первый раз. Их встречи состоятся 11 и 18 июля. «Тобол» начинает в гостях.

В Лиге конференций от Казахстана выступят два коллектива – призеры прошлогоднего чемпионата РК. «Астана», имеющая наиболее высокий рейтинг, начинает состязания со второго раунда, а «Актобе» возьмет старт уже 11 июля на поле соперника. Его визави будет боснийский «Сараево». Соперник очень достойный. Он выигрывал четырежды чемпионат своей страны, столько же раз побеждал в Кубке Боснии и Герцеговины. Постоянный участник еврокубков. Но нельзя забывать, что и «Актобе» является одним из самых титулованных клубов Казахстана. Он пятикратный чемпион страны, обладатель Кубка РК 2008 года. Ждем от игроков актюбинской команды только победы. Ответная встреча состоится 18 июля.

***Абай ИЛЬЯСОВ***

**В Алматы состоялась пресс-конференция с участием чемпиона мира по шахматам Казыбека Ногербека**

# Ход конём

Открывший пресс-конференцию первый вице-президент Федерации шахмат Дармен Садвакасов назвал победу Казыбека Ногербека в первенстве мира новой страницей в истории развития этой интеллектуальной игры в Казахстане.

Своим более чем десятилетним опытом работы с новоиспеченным чемпионом поделился заслуженный тренер РК Ержан Шакенов, отметивший, что самыми сильными качествами его подопечного стали искренняя любовь к шахматам и постоянное стремление к совершенству.

– Спасибо всем тем, кто внес огромный вклад в Казыбека. В первую очередь я считаю, это его заслуга, турнир им отработан на 100%, – подчеркнул Ержан Шакенов.

На вопрос о своем стиле Казыбек ответил, что испытывает особую любовь к позиции «конь против слона».

– Мой стиль позиционный, хотя иногда я могу играть так и в динамические шахматы. Уже много партий показало, что мне нравится играть конем против слона. Мне сложно сравнивать себя с кем-то, просто хочу быть собой и улучшать свой стиль, – поделился Казыбек.

Вспоминая партию с Мамиконом Гарибяном, принесшую ему победу на чемпионате мира, юноша отметил, что с армянским гроссмейстером он ранее уже встречался, и тогда получилась примерно такая же позиция с ничейным результатом. Видимо, на это и рассчитывал лидер турнира, игравший черными. Но Казыбеку, которого ничья отбрасывала на четвертое место, за счет проходных пешек, поддерживаемых активным конем, удалось переиграть соперника.

***Айгуль КОЛУМБЕТОВА***
*Фото Кайрата КОНУСПАЕВА*

# Горячая пора межсезонья

**Хоккейный клуб «Алматы» начал формировать свой тренерский штаб и укреплять состав к новому сезону**

Как ранее сообщали, главным тренером команды бы назначен российский специалист Александр Нестеров. Его первым ассистентом стал казахстанец Андрей Спиридонов. Он в прошлом сезоне был главным тренером, и после неудачи в чемпионате покинул свой пост. Видимо, руководство решило вернуть Спиридонова и дать ему возможность вновь проявить себя в тренерском штабе команды. К тому же в случае отставки по ходу сезона Нестерова он может возглавить алматинскую дружину. Началась селекционная работа в «Алматы». Пришли первые новички, среди них казахстанский голкипер Демид Еремеев, последним клубом которого был эстонский «Эверест». Статистика выступлений воспитанника карагандинского хоккея в чемпионате Эстонии была неплохая. Он даже успел набрать очко и отметиться голевой передачей. В свое время был основным голкипером юношеской и молодежной сборных Казахстана. Просмотровый контракт заключен с канадским защитником Алексом Киренном. Его также пригласили из чемпионата Эстонии, где 28-летний игрок обороны выступал за клуб «Виру Спутник». В минувшем сезоне в десяти матчах он заработал четыре очка.

В Северной Америке Алекс Киренн играл только в юниорских и молодежных лигах. С сезона 2017/2018 он выступал исключительно в Европе – за шведский «Свенставикс», французский «Валансьен», польский «Лодзь», литовский «Каунас» и латвийскую «Динабургу». Насколько он заиграет в нашем чемпионате и будет ли полезен алматинцам, покажет время. В последние сезоны «Алматы» начал обращать взор на североамериканских легионеров. Ранее ворота команды защищал американец Николас Велардо. Если бы не травма, то Велардо, возможно, и дальше выступал за южностоличную дружину.

Вернулся в клуб и российский нападающий Булат Хамматов. Он три года назад успешно выступал в «Алматы». В прошлом сезоне играл за петропавловский «Кулагер». 31-летний хоккеист сыграл 50 матчей в рамках регулярного чемпионата Казахстана и набрал 18 очков. Ушли из коллектива голкипер Нефедов и форвард Петросян. Неизвестно, останутся ли в команде лучшие снайперы Олег Твердохлебов и Иван Кожевников. Оба «тащили» команду по ходу прошедшего сезона, забивая практически в каждой игре. Наверняка вышеназванные игроки уже получили заманчивые предложения.

***Мадияр ЖАМПЕИСОВ***

*Постановление акимата города Алматы № 2/225-850 от 19 июня 2024 года*

## О начале принудительного отчуждения земельных участков или иного недвижимого имущества в связи с изъятием земельных участков для государственных нужд

В соответствии со статьей 84 Земельного кодекса Республики Казахстан, Законом Республики Казахстан «О государственном имуществе», на основании письма коммунального государственного учреждения «Аппарат акима Бостандыкского района города Алматы» от 18 июня 2024, № 24.01-24.07/499-И, акимат города Алматы **ПОСТАНОВЛЯЕТ:**

1. Начать принудительное отчуждение земельных участков или иного недвижимого имущества в связи с изъятием земельных участков для государственных нужд, расположенных западнее проспекта Сейфуллина, севернее улицы Сатпаева, в Бостандыкском районе города Алматы для объекта общего пользования (сквер) согласно приложению, к настоящему постановлению.

2. Датой принудительного отчуждения определить до 31 декабря 2025 года.

3. Местом обращения собственников определить: город Алматы, Бостандыкский район, проспект Абая, 90, офис 801.

4. Аппарату акима города Алматы обеспечить опубликование настоящего постановления в местных средствах массовой информации, включая интернет-ресурс акимата города Алматы в течение трех рабочих дней со дня принятия.

5. Коммунальному государственному учреждению «Управление земельных отношений города Алматы»:

1) уведомить собственников и обеспечить выплату компенсации собственникам земельных участков в установленном законодательством порядке;

2) по завершении мероприятий по принудительному отчуждению земельных участков или иного недвижимого имущества в связи с изъятием земельных участков для государственных нужд передать земельные участки на

баланс коммунального государственного учреждения «Аппарат акима Бостандыкского района города Алматы»;

3) принять иные необходимые меры, предусмотренные законодательством Республики Казахстан.

6. Контроль за исполнением настоящего постановления возложить на курирующего заместителя акима города Алматы.

***Аким города Алматы Е. Досаев***

*Приложение к постановлению акимата города Алматы от 19 июня 2024 года № 2/225-850*

### Перечень земельных участков, подлежащих принудительному отчуждению

| № п/п | Фамилия, имя, отчество (наименование) собственника (землепользователя) земельного участка | Кадастровый номер | Месторасположение земельного участка | Площадь земельного участка, га |
|---|---|---|---|---|
| 1. | Адайбекова Лейла Муханбетовна | 20-313-004-324 | проспект Сейфуллина, 605 | 0,1778 |
| 2. | Адайбекова Лейла Муханбетовна | 20-313-004-338 | проспект Сейфуллина, 607 | 0,0808 |
| 3. | Товарищество с ограниченной ответственностью «Сейфуллина, 605» | 20-313-004-685 | проспект Сейфуллина, участок 603/1 | 0,1253 |

## ИНФОРМАЦИЯ о государственной регистрации решения маслихата города Алматы

Решение маслихата города Алматы от 30 мая 2024 года № 119 зарегистрировано в государственном реестре эталонного контрольного Банка нормативных правовых актов Республики Казахстан в электронном виде 11 июня 2024 года за № 197512.

РЕШЕНИЕ № 119 30 мая 2024 года

### О признании утратившим силу решения маслихата города Алматы от 9 октября 2020 года № 489 «О повышении базовой ставки земельного налога на неиспользуемые земли сельскохозяйственного назначения»

В соответствии со статьей 27 Закона Республики Казахстан «О правовых актах», маслихат города Алматы **РЕШИЛ:**

1. Признать утратившим силу решение маслихата города Алматы от 9 октября 2020 года № 489 «О повышении базовой ставки земельного налога на неиспользуемые земли сельскохозяйственного назначения» (зарегистрирован в Реестре государственной регистрации нормативных правовых актов за № 1650).

2. Настоящее решение вводится в действие по истечении десяти календарных дней после дня его первого официального опубликования.

***Председатель маслихата города Алматы М. Отыншиев***

ALATAÝ AQPARAT

Генеральный директор
**ҚАЛЫМБАЙҰЛЫ Е.**
**Приемная:** тел. 293-08-03

Заместитель генерального директора
**ДЖАЛИЛОВ А. Е.**
Тел. 293-08-03 (вн. 102)

Заместитель генерального директора по творческим вопросам
**САЙДАХМЕДОВА Г. А.**
Тел. 293-04-28 (вн. 107)

Главный редактор
**РАХИМЖАНОВ Е. И.**
Тел. 293-52-29 (вн. 105)

Заместитель главного редактора
**ТУЛИНОВА И. И.**
Тел. 293-05-89 (вн. 109)

Ответственный секретарь
**САПАРКУЛОВ А. Х.**
Тел. 292-41-39

Редактор отдела новостей и информации
**БАХАМОВ Р. Г.**
Тел. 293-52-41

Редактор отдела городской жизни
**ГЛУШАЕВА Н. В.**
Тел. 293-52-41
e-mail: glushaeva@mail.ru

Коммерческий директор
**ДЮСКАЛИЕВ К. Д.**
Тел. 293-08-12
e-mail: rekalatauaqparat@gmail.com

Отдел рекламы и распространения
Тел. 293-08-25
e-mail: rekalatauaqparat@gmail.com

**Совет по творческому развитию:**
председатель Совета
**СУЛЕЙМЕНОВ Олжас Омарович**
члены Совета:
**КОЗЫБАЕВ Сагымбай Кабашевич**
**МАТАЕВ Сейтказы Бейсенгазиевич**

**Претензии по доставке газеты по телефонам: Алматинский почтамт АО «Казпочта»**
**+7 (707) 862 30 08.**
**Звонки принимаются с 9:00 до 18:00**

**Периодичность – 2 раза в неделю, издается по вторникам и пятницам.**

Газета набрана и сверстана в компьютерном центре газеты «Вечерний Алматы».
Тираж номера 14 166.
Отпечатано в г. Алматы в АО «Алматы-Болашак».
050026, г. Алматы, ул. Муканова, 223 В.
Тел. 378-40-08, 378-42-00.

Печать офсетная. Объем 8 п. л.
Заказ № 1057

За качество фотоснимков в газете ответственность несет редакция.

За содержание рекламных материалов ответственность несет рекламодатель.

Редакция не вступает в переписку с читателями и рукописи не возвращает.

**ТОО «Alataý Aqparat»**
Регистрационное свидетельство
№ KZ35VPY00085632
от 18.01.2024
Выдано Комитетом информации Министерства культуры и информации Республики Казахстан.

**Адрес: 050022, г. Алматы, ул. Шевченко, 106а**

Дежурный по номеру
**Аружан ТОКТАМЫСОВА**

**E-mail: alatauaqparat@gmail.com**
**Подписаться можно в любом отделении Алматинского почтамта АО «Казпочта».**
**По вопросам подписки и приобретения звоните в редакцию по телефонам:**
**(727) 293-08-12, 293-08-25.**

## РЕКЛАМА И ОБЪЯВЛЕНИЯ


# Уважаемые читатели!

**«Вечерний Алматы» – ваш путеводитель жизни в большом городе!**

Подписка на газету «Вечерний Алматы» на 2024 год продолжается!

Главная газета самого крупного мегаполиса Казахстана – это всегда уникальная, достоверная и актуальная информация о нашем городе и Алматинской агломерации.

Подписавшись на нас, вы узнаете все об Алматы и окрестностях, получите пошаговые инструкции по решению бытовых проблем и деловых вопросов, будете в курсе актуальных трендов моды, искусства, кино и шоу-бизнеса южной столицы Казахстана.

*Мы знаем всё о жизни в большом городе. Присоединяйтесь!*

**Стоимость подписки на 2024 год по индексам:**

**65 500** **(для индивидуальных подписчиков):**
на 1 месяц – 536,12 тенге
на 3 месяца – 1 608,36 тенге
на 6 месяцев – 3 216,72 тенге

**65 509** **(для предприятий и организаций):**
на 1 месяц – 736,12 тенге
на 3 месяца – 2 208,36 тенге
на 6 месяцев – 4 416,72 тенге

**55 500** **(льготная – для участников ВОВ, пенсионеров, инвалидов и многодетных семей):**
на 1 месяц – 336,12 тенге
на 3 месяца – 1 008,36 тенге
на 6 месяцев – 2 016,72 тенге

**Оформить подписку можно в любом отделении Алматинского почтамта АО «Казпочта», ТОО «Агентство «Евразия Пресс», ТОО «Эврика Пресс».**
**Телефоны для справок: 8 (727) 293-08-12, 293-08-25, 293-08-03**


**ТОО «KBS Gaz»** на основании Приказа Министра энергетики Республики Казахстан № 218 от 31 мая 2024 года. «О внесении изменений в приказ Министра энергетики Республики Казахстан от 6 июня 2023 года № 210 «Об утверждении предельных цен оптовой реализации товарного газа на внутреннем рынке Республики Казахстан» сообщает об изменении цены на товарный газ с 1 июля 2024 года

**Отпускная цена для потребителей ПКСТ «Птицевод», «Болашак», «Дружба» микрорайона «Карасу» г. Алматы составит:**

| Категории абонентов | ед. изм. | Отпускной тариф без НДС | Отпускной тариф с НДС |
|---|---|---|---|
| Бытовые потребители (население), получающие услуги по розничной реализации товарного газа с газораспределительной системы | тенге/ 1000 м3 | 34 825,16 | 39 004,18 |
| Теплоэнергетические компании, приобретающие товарный газ, в целях выработки тепловой энергии для населения | тенге/ 1000 м3 | 28 763,62 | 32 215,25 |
| Теплоэнергетические компании, приобретающие товарный газ, в целях выработки тепловой энергии для юридических лиц | тенге/ 1000 м3 | 42 932,48 | 48 084,38 |
| Теплоэнергетические компании, приобретающие товарный газ, для производства электрической энергии | тенге/ 1000 м3 | 37 147,08 | 41 604,73 |
| Прочие потребители, не входящие в I, II, III, IV, VI, VII и VIII группы потребителей | тенге/ 1000 м3 | 38 142,36 | 42 719,44 |
| Бюджетные организации, содержащиеся за счет бюджетных средств | тенге/ 1000 м3 | 45 485,38 | 50 943,63 |


# Уважаемые рекламодатели!

**Наши читатели – Ваша целевая аудитория!**

**В газете «Вечерний Алматы» вы можете разместить:**

- PR-статьи
- Модульную рекламу
- Отчеты о деятельности организации
- Официальные письма
- Информацию о вакансиях
- Прочие материалы

**О преимуществах рекламы в газете вам известно!**

**О размещении данной информации подробнее вам ответят в рекламном отделе редакции по телефонам: 8 (727) 293-08-12, 293-08-25.**


**Уважаемые жители города Алматы!**

В нашем городе осуществляется **социальный проект «Жарқын Өмір»**, который реализуется при поддержке акимата города Алматы и Управления социальной занятости и социальных программ.

В данном проекте могут принять участие женщины со статусом СУСН (многодетные мамы, мамы, воспитывающие детей с инвалидностью, матери-одиночки, мамы из неполных семей и т.п.).

Цель проекта – оказать психоэмоциональную поддержку женщинам нашего города! Во время пребывания на проекте участницы выезжают на четырехдневный ретрит в одно из самых красивых мест города Алматы и Алматинской области. Во время 4-дневного пребывания абсолютно бесплатно наша команда и психологи международного уровня работают с ними.

**Контакты:**
**+7 747 564 39 85 Дильнар**
**+7 707 103 11 78 Баян**
**Instagram: jarqyn_omir_**

При поддержке **КГУ «Управление общественного развития города Алматы»** реализуется проект, направленный на проведение ряда мероприятий по популяризации института медиации и разрешению спорных ситуаций. Сообщаем вам, что в рамках данного проекта запущена горячая линия 8 707 760 76 02 для предоставления юридических и медиационных консультаций на государственном и русском языках. Организатор проекта: Общественный фонд «Центр «Social project management».

**Редакция газеты приглашает к сотрудничеству журналистов, пишущих на политические и экономические темы.**
**Язык – русский. Работа в офисе.**
**Оклад на уровне среднерыночного.**
**По всем вопросам обращаться по тел. 293 05 89.**

**Оригинал договора** об отчуждении иного недвижимого имущества № 3042-461 от 05.08.2021 на имя **Рахимбердиной Анжелики Курмангазиевны** считать недействительным.


# Уважаемые читатели!

**В газету «Вечерний Алматы» вы можете подать объявления об открытии дел о наследстве, закрытии ИП/ТОО, утере документов, розыске, а также опубликовать поздравления, некрологи, соболезнования и прочее.**

**На все вопросы вам ответят в редакции по телефону: 8 (727) 293-08-12, 8 (727) 293-08-25.**
**Звонить можно в будние дни с 9:00 до 18:00**


**Электронная версия газеты «Вечерний Алматы» доступна пассажирам бортов авиакомпании Air Astana**

**Печатная версия газеты «Вечерний Алматы» доступна пассажирам поездов АО «Пассажирские перевозки»**

# Корова как символ

### В Алматы прошел необычный спектакль

В рамках специальной программы для подростков в театре ARTиШОК состоялся показ театрального перформанса «Корова». Спектакль построен по мотивам сказки «Крошечка-Хаврошечка», которая многим знакома с детства. Это история про бедную девушку-сироту, которой помогает волшебная корова. Сюжет полон испытаний и трудностей, но в конце героиня находит свое счастье и заслуженное признание. В интерпретации актрисы и режиссера Марии Гольм эта сказка приобретает новые краски и звучание, становясь не только повествованием о доброте и справедливости, но и глубоким философским размышлением о человеческой душе, ее стремлениях и возможностях.

– «Крошечка-Хаврошечка» – мое детство, это первая встреча со сказкой, которая вызывает страх и восхищение, трогает и оставляет вопросы. Идея пришла, когда я думала о своей семье, находясь вдалеке. Тосковала по бабушке и безопасности, и чувстве любви. И вот всплыло воспоминание о корове, а потом и родилась история, – поделилась режиссер.

Мария Гольм очаровала каждого зрителя, а постановка вызвала бурю эмоций и оставила неизгладимое впечатление не только у подростков, но и у взрослых. Премьера перформанса «Корова» прошла в мае 2023 года на Tashkent International Animation Forum (TIAF) в столице Узбекистана. С тех пор спектакль успел покорить зрителей в Алматы и Бишкеке.

Гольм в перформансе использовала ритуальные элементы, пластику и объекты, чтобы создать метафорическое и волшебное представление, погружающее зрителя в мир, где каждый жест и предмет наполнены символизмом и значением. Музыкальное сопровождение, специально созданное для спектакля, дополняет общую картину, усиливая эмоциональное воздействие и создавая глубокий резонанс с происходящим на сцене. Однако больше всех зрителей, конечно же, впечатлила сама корова.

– Основной материал, из которого была сделана корова, – это стеклопластик, ее вес – 55 кг. Она впечатляет не только своими размерами – 100х65х250см, но и той символической нагрузкой, которую несет. Корова несколько раз летала на самолете, каталась в грузовичке и мини-басиках служб такси. Конечно, это всегда стресс и отдельное приключение, – рассказала режиссер.

Спектакль «Корова» – яркий пример того, как можно через искусство передавать важные послания и покорять сердца людей разных возрастов. Подростки, для которых была организована эта программа, получили возможность не только насладиться высоким искусством, но и задуматься о своих собственных мечтах и целях, о том, как важно находить свой путь и следовать ему. Этот глубокий и эмоциональный перформанс, безусловно, оставил незабываемый след в памяти каждого зрителя. В будущем планируется расширение географии показа спектакля, что позволит еще большему количеству зрителей познакомиться с этим уникальным проектом. Перфоманс уже стал значимым событием на театральной сцене мегаполиса и обещает оставить незабываемый след в памяти каждого, кто его увидит.

***Аружан ТОКТАМЫСОВА***
*Фото Тео ФРОСТ*

## ГОРОСКОП С 24 ПО 30 ИЮНЯ

**ОВЕН** 21.03–19.04
Первая половина недели совершенно не подходит для бизнеса и важных мероприятий. Хорошо только отдыхать и заниматься любимыми делами. Все дела планируйте на вторую половину. Вы можете заняться чем-то новым, принять интересное предложение.

**ТЕЛЕЦ** 20.04–20.05
Вас будут разрывать на части, но вряд ли хоть одно мероприятие принесет пользу. Старайтесь меньше спорить и обсуждать новости, иначе пострадают текущие дела. До воскресенья полезно вспомнить, что вы обещали близким, и восполнить этот пробел.

**БЛИЗНЕЦЫ** 21.05–21.06
Не торопитесь приступать к важным делам. Не доверяйте чужим советам, но и не спорьте, особенно с начальством. Неделю желательно провести в тишине. Остро станет финансовый вопрос. Начинайте думать в этом направлении.

**РАК** 22.06–22.07
В течение недели постарайтесь избавиться от долгов и закончить текущие дела. Оградите свой дом от непрошенных гостей. Начните ремонт, объедините домочадцев вокруг общего дела. Полнолуние предвещает прощание и новую встречу.

**ЛЕВ** 23.07–22.08
Сотрудничество для Львов сейчас важнее, чем лидерство, и коллективная деятельность эффективнее, чем индивидуальная. Благоприятное время для учебы. Начальству демонстрируйте, как вы заняты, иначе получите дополнительную нагрузку.

**ДЕВА** 23.08–22.09
Не критикуйте окружающих, даже если вы правы. Бессмысленно проявлять инициативу, начальство этого не оценит. В споре родителям или второй половинке лучше уступить, чем создать тему для дискуссий на новый лунный месяц. Больше отдыхайте.

**ВЕСЫ** 23.09–23.10
Не торопитесь принимать решения, чего бы они ни касались, найдется вариант получше или вам предложат более выгодные условия. В конце недели полезно посвятить выходные наведению порядка и накапливанию полезной информации.

**СКОРПИОН** 24.10–22.11
Пока другие наслаждаются летними радостями, готовьтесь к рывку. Вам предстоит справиться с какой-то проблемой, причем быстро. Энергии будет много, но если «засветитесь», то начальство добавит вам работы. Старайтесь быть там, где затевается что-то новое.

**СТРЕЛЕЦ** 23.11–21.12
Стрельцы, даже не подозревая об этом, подготавливают сейчас почву для больших перемен. Будьте осторожны, соглашаясь на условия, которые вам навязывают. В личной жизни ничего не меняйте и не ускоряйте. Копаться в прошлом опасно для здоровья.

**КОЗЕРОГ** 22.12–20.01
В начале недели остерегайтесь поломок в доме. Симпатии окружающих на вашей стороне, но вы можете пострадать от зависти и наговоров. Смена лунных фаз может сопровождаться ухудшением самочувствия. Меньше работайте, больше отдыхайте.

**ВОДОЛЕЙ** 21.01–18.02
Ваш ум полон идей и планов, и вам может казаться, что весь мир у ваших ног, но не торопитесь брать на себя слишком большую нагрузку. Личная жизнь настойчиво призывает заняться отношениями. Июнь – месяц, когда к вам может вернуться что-то очень ценное.

**РЫБЫ** 19.02–20.03
Если сейчас вы разбираетесь со старыми проблемами, то с этим нужно закончить до выходных. Дальше произойдет смена приоритетов. Скорее всего, вам предстоит какое-то большое дело. На вас снизойдет вдохновение и вы осуществите нечто блестящим образом.