№1 ВЫБОР ГОДА 2023
№1 ВЫБОР ГОДА 2015
№1 ВЫБОР ГОДА 2013

Цифровизация: Мегаполис является лидером в развитии IT-сектора Казахстана
> Стр. 7

Дежурный по городу: В Алматы в рамках программы «Таза Қазақстан» запустили первый экохаб
> Стр. 9

Спорт: В городе состоится престижный турнир по борьбе с участием Ризабека Айтмухана
> Стр. 14

www.vecher.kz
0 017725 0 000000 870801

Вечерний Алматы

12+

Издается с 28.04.1936 г. Пятница, 21 февраля 2025 г. № 16–17 (14393–14394)

ЦЕНТРАЛЬНАЯ ПЛОЩАДЬ

Взаимовыгодные перспективы

Алматы заимствует лучшие практики Китая по развитию городской среды, транспортного сообщения и сейсмобезопасности

В рамках рабочего визита акима Алматы Ерболата Досаева в КНР состоялась встреча с мэром Пекина Инь Юном и мэром Шанхая Гун Чжэном. Также прошел ряд встреч с представителями деловых кругов.

В ходе переговоров стороны обсудили перспективы укрепления двустороннего сотрудничества между городами. Особое внимание было уделено вопросам развития транспортной инфраструктуры, улучшения экологической ситуации и создания комфортной городской среды, укреплению торгово-экономического, инвестиционного, культурно-гуманитарного сотрудничества. Итогом встреч стало подписание взаимовыгодных соглашений и двусторонних документов, укрепляющих сотрудничество.

Китай остается одним из приоритетных рынков для Алматы. В 2024 году казахстанский мегаполис посетило около 100 тыс. туристов из КНР, и ожидается, что их количество в ближайшие годы увеличится. На сегодня Алматы уже связан прямыми рейсами с Пекином, Урумчи, Сиянем, Ханчжоу и Саньей, обеспечивая 151 рейс в месяц. Дополнительным подтверждением растущего интереса стало присуждение Алматы награды «Самое перспективное новое направление 2025 года» от китайского агентства Tongcheng Travel.

– Это свидетельствует о признании туристского потенциала Алматы и укреплении интереса китайских туристов к нашему региону, – отметил Ерболат Досаев.

Одной из ключевых тем переговоров в Пекине стало экологическое состояние городов. Как отметил мэр Инь Юн, за последние 20 лет Пекину удалось добиться значительных результатов по снижению вредных выбросов в атмосферу. Это стало возможным благодаря продуманной экологической политике, научному подходу и технологическим инновациям.

(Окончание на стр. 3)

РАЗВИТИЕ

Совершенствуя механизм

В программу Damubala внесли изменения

Основное из них – изменение срока действия договора оферты. Теперь договоры с поставщиками будут заключаться на ежегодной основе. Также предполагается ежегодное перезаключение договоров с поставщиками, которое направлено на транспарентное распределение ваучеров, повышение прозрачности процессов и ответственности поставщиков. Ранее договоры оферты не имели срока действия.

Районными акиматами на системной основе проводятся встречи с поставщиками услуг для разъяснения актуальных изменений.

– Сейчас проходит процесс обновления оферты. Тем не менее все поставщики получат оплату фактически оказанных услуг в период с 1 по 21 января 2025 года. Дети, участвующие в программе, продолжат занятия, – сообщили в акимате.

фото Кайрата КОНУСПАЕВА

Также организаторы кружков пройдут отсев на порядочность. По результатам проведенного совместно с Общественным советом Алматы мониторинга работы поставщиков услуг все сведения по недобросовестным поставщикам направлены в правоохранительные органы.

– Таким образом, в текущем году первым этапом реализации программы стало перезаключение договоров действующих и рассмотрение заявок от новых поставщиков. Каждый из них должен подтвердить соответствие требованиям по инфраструктуре в зависимости от вида кружка или секции, – пояснили в ведомстве.

Напомним, в прошлом году в Алматы была инициирована система биометрической идентификации личности (FaceID) для подтверждения фактической посещаемости детьми. Соответственно, важным пунктом заключения договоров с поставщиками на текущий год станет обязательное условие 100-процентного подключения детей к системе FaceID.

София ОРЛОВА

ПРЕЗИДЕНТ

Особый контроль

В связи с трагическим происшествием на руднике корпорации «Казахмыс» в области Улытау Глава государства обратил внимание на недопустимое положение дел в сфере безопасности труда

«Имеют место случаи грубого нарушения установленных требований, объекты слабо оснащены системами промышленной безопасности. Компании недостаточно инвестируют в проекты, направленные на обеспечение безопасных условий труда. Все это приводит к техногенным авариям, гибели и травмам работников», – отмечено в телеграм-канале Акорды.

Президент поручил Правительству принять следующие меры по обеспечению безопасности граждан, задействованных на опасных производствах:

1. Провести ревизию объектов на предмет их соответствия нормам промышленной безопасности.

2. Выработать и внедрить современные системы безопасности на указанных объектах, включая газосигнализационные средства, сейсмодатчики, системы позиционирования и др.

3. Обеспечить цифровизацию на объектах в части внедрения автоматизированных систем прогнозирования и оповещения.

4. По итогам ревизии предусмотреть увеличение инвестиций в современные системы промышленной безопасности путем корректировки рабочих программ недропользователей.

5. Ужесточить механизмы надзора и контроля в сфере промышленной безопасности.

Данные поручения Главы государства поставлены на особый контроль в Администрации Президента.

Важный игрок

Внешнеполитическое ведомство сообщило об основных результатах работы в 2024 году

Как передает МИД, Казахстан убедительно демонстрирует приверженность широкому многостороннему сотрудничеству в строгом соответствии с Уставом ООН. Об этом уже заявлял Касым-Жомарт Токаев в Послании народу в сентябре 2024 года.

В ведомстве сообщили, что в прошлом году Казахстан председательствовал в ряде авторитетных международных организаций и платформ, что способствовало решению актуальных вопросов региональной и глобальной повестки дня. Успешное председательство в ШОС, Организации тюркских государств, СВМДА, ОДКБ, Консультативной встрече глав государств Центральной Азии и Международном Фонде спасения Арала стало важным вкладом в укрепление международного авторитета страны, а также расширило дипломатические возможности.

За период председательства в ШОС проведено более 160 мероприятий, охвативших широкий спектр тем, включая экономическое сотрудничество, безопасность, экологические инициативы и цифровую трансформацию. Договорная база пополнилась 60 новыми документами, укрепляющими сотрудничество между странами-участницами. Казахстан инициировал стратегию развития Организации до 2035 года, направленную на формирование континентального пояса экономики, торговли, транспортной и логистической связанности Евразии. Центральным событием председательства стал Астанинский саммит, впервые прошедший в формате «ШОС плюс».

Ключевым достижением председательства в СВМДА стал переход на новый этап институционального развития. В рамках Дорожной карты трансформации разработаны Устав и Правила процедур, обновлен Каталог мер доверия, созданы Совет мудрецов, Форум аналитических центров и Фонд СВМДА. Казахстан выступил с инициативой по цифровизации взаимодействия стран-участниц, запустив платформу для обмена данными и аналитическими материалами.

Председательство в ОТГ ознаменовалось запуском масштабной программы «TURKTIME!», способствующей укреплению культурной и экономической интеграции. В рамках этой инициативы Главы государства были реализованы проекты в области образования, научных исследований и предпринимательства. Создан механизм постоянных представителей, унифицированы государственные символы, учрежден Инвестиционный фонд, направленный на поддержку стратегических проектов. Значительный рост взаимной торговли среди стран-участниц, превысивший 45 млрд долл., свидетельствует о возрастающем экономическом сотрудничестве.

В 2024 году Казахстан как председатель ОДКБ сосредоточился на продвижении инициатив по противодействию актуальным угрозам, таким как трансграничная преступность, терроризм и незаконный оборот наркотиков. Проведено свыше 80 мероприятий, включая встречи глав государств, тематические круглые столы и военные учения. Особое внимание уделено завершению десятилетней работы над программой укрепления таджикско-афганской границы.

Усилия казахстанского председательства в Международном Фонде спасения Арала сосредоточены на завершении процесса совершенствования организации, выработке взаимовыгодного механизма управления водно-энергетическими ресурсами региона, обеспечении своевременной и качественной реализации экологических программ, а также принятии согласованных мер в целях преодоления последствий изменения климата.

В рамках водной дипломатии в 2024 году проведено около 35 заседаний по трансграничным рекам с Китаем, Россией и странами Центральной Азии. Достигнуты договоренности с Кыргызстаном и Узбекистаном о подаче воды в Казахстан через трансграничные реки Шу, Талас и Сырдария.

Ведутся переговоры с Китаем по более чем 20 рекам, включая Иртыш и Или. Важное значение имеет присоединение РК в Конвенции ООН о праве несудоходных видов использования международных водотоков.

2024 год стал прорывным в контексте укрепления многопланового сотрудничества с государствами ЦАР. Программная статья Главы государства «Ренессанс Центральной Азии: на пути к устойчивому развитию и процветанию» очертила формат братских отношений, добрососедства и стратегического партнерства в регионе.

Важное значение имело проведение Шестого заседания Консультативной встрече глав государств Центральной Азии с участием президента Азербайджана и спецпредставителя Генсека ООН по ЦА и главы Регионального центра ООН по превентивной дипломатии для Центральной Азии. По итогам саммита подписан ряд важных документов.

Кроме того, Казахстан продолжает играть важную роль в международной дипломатии, выступая посредником в урегулировании конфликтов. В рамках Астанинского процесса предоставлена площадка для переговоров по сирийскому кризису. Казахстан объединяет ключевых участников и способствует достижению компромиссных решений. Страна также выступила с предложением создать международный центр медиации для решения региональных конфликтов, что станет важным шагом в развитии механизмов превентивной дипломатии.

Также Казахстан инициирует крупные региональные проекты в сферах энергетики, транспорта, торговли и цифровых технологий. Развитие Транскаспийского международного транспортного маршрута, сотрудничество в рамках проекта «Один пояс – один путь» и активное участие в Евразийском экономическом союзе подтверждают приверженность нашей страны укреплению глобальных экономических связей. Внедрение зеленых технологий и программ по декарбонизации экономики стало важной частью международной повестки Казахстана. Важным аспектом стало расширение сотрудничества с ЕС и странами Ближнего Востока в области устойчивого развития и энергетики.

Казахстан продолжит придерживаться курса на миролюбивую внешнюю политику, вносит ощутимый вклад в обеспечение безопасности, устойчивого развития и процветания на евразийском пространстве.

– В период председательства Казахстана выполнены все задачи, стоявшие перед ОДКБ, – говорит **казахстанский политолог Эдуард Полетаев.**

Он отметил, что на сессии Совета коллективной безопасности ОДКБ, в которой приняли участие главы государств-членов организации, Касым-Жомарт Токаев обозначил, что «ОДКБ стала ключевой структурой в обеспечении мира и стабильности на огромном пространстве Евразии», а в условиях современных вызовов демонстрирует свою востребованность.

Круг приоритетов председательства Казахстана был широк, от сотрудничества ОДКБ с заинтересованными странами и международными организациями, действующими в сфере безопасности, взаимодействия по вопросам военного сотрудничества до противодействия международному терроризму и экстремизму и борьбы с незаконным оборотом оружия и организованной транснациональной преступностью.

Примечательно, что произошло углубление сотрудничества по вопросам предупреждения и ликвидации последствий ЧС, а также в вопросах противодействия преступлениям в сфере информационных технологий, отмечает эксперт.

Казахстанский политолог Замир Каражанов отмечает совершенный за последние годы большой прогресс в сотрудничестве страны в рамках ОТГ с учетом того, что партнерство укрепляет региональную и международную безопасность.

– Для нас это важное направление в том числе и с точки зрения экономики и торговли. Ключевым показателем является существенный рост товарооборота. Нужно учесть, что в группе стран ОТГ Казахстан занимает второе место после Турции по объему экономики, – говорит эксперт.

Организация имеет огромный потенциал для развития энергетики, в том числе по реализации проектов в области Зеленой энергии. Учитывая расположение Казахстана в центре Евразии, возможен более активный транзит энергоресурсов, других товаров через Азербайджан в Турцию и далее в Европу и на Ближний Восток, считает политолог.

Азат ЗАКИЕВ

К новым высотам

В Кабмине рассмотрены вопросы цифровизации авиационной отрасли

В рамках данной темы были заслушаны представители профильных ведомств, авиакомпаний и IT-сектора, сообщает пресс-служба правительства.

По данным Минтранса, за 2024 год авиакомпании РК перевезли 14,7 млн человек (рост на 11%). Уровень безопасности полетов повышен с 74 до 82%. Возобновлены полеты казахстанских авиакомпаний в страны ЕС, развивается внутренний авиапарк (число лайнеров выросло на 13%).

Проделана работа по расширению инфраструктуры. Как ранее писала «Вечёрка», в аэропорту Алматы заработал новый международный терминал площадью в 53,5 тыс. кв. м. Его пропускная способность – 24 тыс. пассажиров в час на вылет, 33 тысячи – на прилет. Установлена современная система обработки багажа, которая сокращает время ожидания груза.

В 2025 году ожидается прибытие в Казахстан еще 14 самолетов. Предусматривается создание шести аэрохабов, что укрепит позиции страны как важного транзитного узла в регионе. К 2030 году планируется увеличить в два раза пассажиропоток, парк воздушных судов и международные маршруты, обработать около 500 тыс. тонн груза.

На заседании доложено, что в авиационной отрасли активно внедряются цифровые технологии. Ожидается, что цифровая трансформация на 43% снизит количество предоставляемых гражданами и бизнесом документов и на 34% уменьшит количество шагов в процессах.

Премьер Олжас Бектенов уделил особое внимание созданию международных аэрохабов в рамках поручения Главы государства. Правительство приняло решение по открытию шести СЭЗ на территории крупнейших аэропортов.

Будет проведена работа по развитию мультимодальности данных аэропортов по всем международным стандартам, где доставка грузов осуществляется разными видами транспорта. Предусматривается модернизация наземной инфраструктуры с подведением к аэрохабам авто- и железных дорог. Была обозначена важность строительства новых аэропортов в курортных зонах.

– Хочу отметить, что авиационная отрасль является важным фактором развития туризма, в том числе внутреннего, – отметил Олжас Бектенов.

По применению передовых цифровых решений в грузоперевозках, обслуживанию и доставке пассажиров, другим вопросам главам ведомств были даны соответствующие поручения.

Данияр ГУЛАМ

Взаимовыгодные перспективы

(Окончание. Начало на стр. 1)

В свою очередь, Ерболат Досаев отметил, что в настоящее время в Алматы также принимаются меры по охране атмосферного воздуха, недопущению точечного строительства, формированию транспортного каркаса города и развитию скоростного рельсового и общественного транспорта.

По итогам встречи стороны договорились об укреплении двусторонних отношений и выразили уверенность в том, что развитие сотрудничества между Алматы и Пекином будет способствовать экономическому росту и устойчивому развитию двух городов Казахстана и Китая.

Кроме того, аким Алматы провел встречу с председателем правления China Railway Construction Corporation (CRCC) Дай Хэгэном, в ходе которой стороны обсудили перспективы возможного сотрудничества в области транспортной инфраструктуры и реализации масштабных строительных проектов.

Отметим, что вопрос по строительству метрополитена в Алматы находится на стадии обсуждения. По итогам встречи стороны договорились о продолжении диалога и дальнейшем плодотворном сотрудничестве.

Также Ерболат Досаев изучил опыт Пекина по реагированию на сильные и разрушительные землетрясения, ознакомился с работой Агентства по землетрясениям КНР (СЕА) по снижению опасности стихийных бедствий, рассказал о проводимой в Алматы работе по снижению сейсмического риска города.

– Более 40% территории Казахстана находится в зоне, подверженной землетрясениям. Мы входим в систему сейсмоактивных поясов Евразии. Сам Алматы расположен в сейсмически активной зоне, поэтому в «Программе развития города Алматы до 2025 года и среднесрочные перспективы до 2030 года» обеспечение сейсмической безопасности является одним из важных приоритетов, – подчеркнул Ерболат Досаев.

По итогам встречи между Национальным научным центром сейсмологических наблюдений и исследований (ННЦСНИ) и Институтом геофизики Агентства по землетрясениям КНР подписано Соглашение о совместной работе в области сейсмомониторинга и интеграции систем раннего оповещения о сильных землетрясениях. Данный документ позволит специалистам двух стран обмениваться сейсмической информацией в режиме реального времени.

– Вопросы раннего предупреждения населения о стихийных бедствиях и обеспечения готовности горожан к землетрясениям очень актуальные, в связи с чем сотрудничество с СЕА и Институтом геофизики Китая является очень важным для нас, – прокомментировал Ерболат Досаев.

Перспективы сотрудничества в области инноваций, технологического развития и инвестиционных проектов были обсуждены на встрече акима с председателем совета директоров Tus-Holdings Со Ван Цзиу.

В частности, обсуждалась возможность реализации в Казахстане таких проектов, как создание бизнес-инкубатора, образовательного кластера и научного парка.

В Шанхае состоялась встреча акима Алматы Ерболата Досаева с мэром города Гун Чжэном. В ходе переговоров стороны обсудили ключевые направления торгово-экономического, инвестиционного, культурно-гуманитарного сотрудничества.

Мэр Шанхая сообщил, что в 2024 году ВРП города увеличился на 5%, превысив 750 млрд долларов. Сегодня Шанхай динамично развивается по пяти основным направлениям, выступая международным торговым, экономическим, финансовым, портовым и научно-инновационным центром Китая.

Во время встречи аким Алматы Ерболат Досаев подчеркнул, что Шанхай является примером гармоничного, сбалансированного развития. Утвержденная в 2022 году «Программа развития Алматы до 2025 года и среднесрочные перспективы до 2030 года» созвучна с принятым еще в 2017 году Мастер-планом Шанхая до 2035 года. Оба документа направлены на полицентричное развитие, повышение экономической устойчивости и занятости, создание благоприятной среды для бизнеса и населения, развитие безопасной транспортной системы.

В ходе переговоров стороны выразили готовность к дальнейшему укреплению партнерских отношений, в частности, подписанию Соглашения об установлении побратимских отношений между двумя городами. Данный шаг станет логическим продолжением подписанного в прошлом году Протокола о намерениях, а также откроет перспективы нового этапа взаимодействия между Алматы и Шанхаем.

В завершение участники встречи отметили, что важным шагом в укреплении двусторонних связей станет запуск в 2025 году прямого авиасообщения Алматы – Шанхай авиакомпанией China Eastern Airlines – данный вопрос сейчас находится на рассмотрении Национальной службы гражданской авиации КНР.

Также в ходе встречи Ерболата Досаева с председателем Шанхайской федерации лиц с инвалидностью Ду Сунцюанем рассмотрен опыт работы в части совершенствования законодательства и инфраструктуры для лиц с особыми потребностями, подходов к трудоустройству, механизмам квотирования рабочих мест и использования искусственного интеллекта для автоматического подбора услуг.

По итогам встречи стороны обсудили вероятность разработки совместного плана по развитию инклюзивной среды в Алматы в рамках двустороннего сотрудничества.

Наталья ГЛУШАЕВА,
Айгуль КОЛУМБЕТОВА,
Акторе ОМАРОВ

Образцовая модель

Состоялось заседание Совета Ассамблеи народа Казахстана Алматы

Одним из вопросов повестки мероприятия стало обсуждение состава структур общественной организации. Другим пунктом стало выдвижение кандидатов от города в состав республиканской Ассамблеи народа Казахстана. Кроме того, участники заседания решили вопросы, касающиеся организации и празднования Дня благодарности.

Открывая заседание, заместитель акима Алматы Азамат Калдыбеков сообщил, что ряд действующих членов совета обратились с просьбами о выводе их по состоянию здоровья и другим уважительным причинам.

В связи с этим на заседании были единогласно поддержаны новые кандидатуры в различные структуры алматинского Совета Ассамблеи народа Казахстана. В частности, были избраны новые руководители Аксакалдар кеңесі и Совета матерей.

Совет поблагодарил выбывших членов общественной организации, отметив их большой вклад в работу АНК.

Далее по предложению Азамата Калдыбекова участники обсудили список кандидатов от Алматы в состав республиканской Ассамблеи народа Казахстана. Предложенные на заседании 52 кандидатуры единогласно одобрены.

Затем были заслушаны предложения по подготовке к празднованию Дня благодарности с учетом 30-летия самой Ассамблеи народа Казахстана.

– Уверен, что вместе мы сможем организовать и провести празднование на высоком уровне, чтобы сделать его настоящим тождеством, – обратился к участникам мероприятия заместитель акима города.

Докладчики отметили, что акиматом с участием депутатов маслихата, этнокультурных объединений и общественных организаций запланирован широкий круг мероприятий к празднованию Дня благодарности.

В частности, намечены встречи, конференции, круглые столы, вручение благодарственных писем, проведение концертов и благотворительных акций. В мероприятиях ожидается участие депутатов маслихата, деятелей культуры и науки, представителей гражданского общества.

В рамках предстоящего республиканского сетевого форума в честь 30-летия ассамблеи намечено открытие памятной доски. Предполагается вручение подарков и продуктовых корзин малообеспеченным семьям.

Также члены АНК примут участие в различных концертах, национальных играх. Одновременно представителями «Ассамблеи Жастары» будут организованы концерты, состязания по национальным и современным видам спорта, ряд конференций и интеллектуальных игр. В мероприятия планируется вовлечь школьников, студентов и представителей трудовых коллективов.

В 2025 году намечено проведение в Алматы заседания Республиканского совета аксакалов, республиканского форума «Ассамблеи Жастары», форума Совета матерей.

Примечательным актом станет восхождение в честь юбилея на один из пиков Заилийского Алатау с водружением флага АНК.

В разговоре с корреспондентом «Вечёрки» председатель ОО «Этнокультурный центр «Беларусь» Алексей Цеховой обозначил важность для каждого казахстанца мероприятий, проводимых АНК.

– Ассамблея с первого дня своего создания за все годы независимости, по существу, консолидировала общество. АНК вырабатывала общие идеи, единые нарративы и стремилась сохранить межнациональное и межконфессиональное единство. Со временем ассамблея эволюционировала и стала образцовой моделью, которую можно считать национальным достоянием, и мы должны ею гордиться. За эти годы мы проявили себя уникальной нацией, которая признана мировым сообществом. Глава государства говорит о важности новой парадигмы нации и новой модели поведения, т.е. необходимости поиска всеми гражданами совместной работы по развитию страны и мотивации сделать ее лучше и безопаснее, – отметил Алексей Цеховой.

Расул БАХАМОВ
Фото Кайрата КОНУСПАЕВА

Широкий круг вопросов

Мажилисмены внесли онкоскрининги в объем ГОБМП

В нижней палате Парламента приняты во втором чтении поправки, касающиеся вопросов здравоохранения, передает пресс-служба законодательного органа. Кроме того, на пленарном заседании Мажилиса приняты поправки по вопросам игорного бизнеса и исключения излишней законодательной регламентации. Депутаты также ратифицировали два международных документа.

Законодательные поправки по вопросам исключения излишней законодательной регламентации норм в области здравоохранения были одобрены Мажилисом в первом чтении 25 декабря 2024 года. На пленарном заседании представители рабочей группы по законопроекту сообщили, что данный документ доработан и в ходе работы над содержанием внесен ряд поправок.

В частности, в перечень услуг, оказываемых в рамках гарантированного объема бесплатной медицинской помощи (ГОБМП), будут включены скрининговые исследования на раннее выявление онкологических заболеваний. Казахстанцы с нарушением слуховых функций, не имеющие инвалидности, по медицинским показаниям будут обеспечиваться акиматами слухопротезной помощью за счет местных бюджетов. Им не потребуется нести лишние расходы, так как качественные аппараты стоят недешево.

Вместе с тем, по инициативе депутатов Мажилиса, научно-исследовательским институтам, находящимся в ведении Министерства здравоохранения, предоставляется право самостоятельно реализовывать обучение по программам резидентуры, а по профильным направлениям по программам докторантуры – совместно с медицинскими вузами. Предлагаются и другие нормы, затрагивающие сферу здравоохранения.

Депутаты также внесли поправки, направленные на запрет участия в азартных играх для лиц, осужденных к наказанию, не связанному с лишением свободы, или лишению свободы условно, а также ужесточение законодательства в части рекламы букмекерских контор или тотализаторов. В этой связи наименование законопроекта изменено на: «О внесении изменений и дополнений в некоторые законодательные акты Республики Казахстан по вопросам здравоохранения, игорного бизнеса и исключения излишней законодательной регламентации».

По итогам рассмотрения депутаты решили принять законодательные поправки во втором чтении и направить их в Сенат.

Кроме того, Мажилис ратифицировал Протокол о внесении изменений в Соглашение о Евразийской группе по противодействию легализации преступных доходов и финансированию терроризма (ЕАГ) и Положение о порядке формирования и исполнения бюджета ЕАГ. С его нормами депутатов ознакомил заместитель председателя Агентства по финансовому мониторингу Женис Елемесов.

В рассмотренном протоколе уточняются источники формирования бюджета Евразийской группы. В частности, понятийный аппарат дополнен определениями «добровольный взнос», «целевой добровольный взнос», «прочие поступления (доходы)» и «целевой фонд». Также внесены другие технические правки. На сегодня восемь из девяти государств-членов ЕАГ, включая Казахстан, ратифицировали документ.

Также мажилисменами было ратифицировано Соглашение между Казахстаном и Кипром о передаче осужденных лиц, совершенное 25 марта 2024 года в городе Астане. Представляя депутатам документ, заместитель генерального прокурора РК Галымжан Койгелдиев подчеркнул, что посредством данного соглашения наши страны создадут полную правовую базу в области уголовного судопроизводства. Он напомнил, что в 2022 году с Кипром уже были подписаны соглашения о правовой помощи и экстрадиции, которые были ратифицированы в 2023 году.

– Это соглашение имеет большое значение. С социальной точки зрения возвращение в Казахстан наших граждан, осужденных за рубежом, будет положительно способствовать их скорейшей адаптации в обществе, без потери связи с родственниками. Если наши соотечественники будут осуждены за совершение преступления на Кипре, мы можем использовать этот договор для их возвращения на родину, – пояснил Галымжан Койгелдиев.

Кроме того, депутаты Мажилиса согласились с поправками Сената в Бюджетный кодекс, а также в Закон «О внесении изменений и дополнений в некоторые законодательные акты Республики Казахстан по вопросам совершенствования бюджетного законодательства и признании утратившим силу Закона РК «О концессиях».

Профильные комитеты Мажилиса приняли в работу поправки в Кодекс об административных правонарушениях, законопроект с изменениями в Кодекс «О недрах и недропользовании» по вопросам охраны и использования водных ресурсов», а также проект ратификации Протокола о внесении изменений в Соглашение между правительствами Казахстана и России о создании на космодроме «Байконур» космического ракетного комплекса «Байтерек» от 22 декабря 2004 года.

В заключение пленарного заседания мажилисмены направили 17 депутатских запросов государственным органам по актуальным социальным и экономическим проблемам.

Данияр ГУЛАМ

Мост между властью и обществом

Гражданский Альянс Алматы укрепляет общественный диалог и внедряет цели устойчивого развития

Основная миссия организации заключается в содействии взаимодействию между государственными структурами, НПО и гражданами для совместного решения социальных и общественных вопросов. Альянс также продолжает работать над вопросами экологии, инклюзивного образования и поддержки общественных инициатив.

– Наша миссия – способствовать развитию гражданского общества, в целом демократии, также усиливать и укреплять взаимодействие между государством и обществом. Мы выступаем своего рода мостом, который волнующие проблемы наших жителей доводит до госорганов. Практически все НПО направлены на решение определенных задач по отдельным направлениям и целевым группам. Сейчас гражданское общество значительно трансформируется в том плане, что не только продвигает какие-то гражданские инициативы, но и формируется определенный экспертный пул по конкретным направлениям, таким как образование, здравоохранение, инклюзия, транспорт и так далее. Эксперты из гражданского общества и НПО сектора, которые не понаслышке знают о проблемах жителей, стараются решать совместно с акиматом, госорганами поднимаемые вопросы, – рассказал на пресс-конференции Региональной службы коммуникаций председатель Гражданского Альянса Алматы Каиржан Абдыхалыков.

В рамках Концепции развития гражданского общества, утвержденной Указом Президента Касым-Жомарта Токаева, одной из ключевых задач является вовлечение общественности в процесс реализации ЦУР. Это позволяет формировать общий курс развития города, который отвечает интересам всех его жителей.

С прошлого года Гражданский Альянс города запустил Центр общественного мониторинга Целей устойчивого развития, где анализируют эффективность проектов неправительственных организаций.

– Цели устойчивого развития, принятые ООН в 2015 году, стали ориентиром для Казахстана, в частности, и для Алматы. Внедрение ЦУР на городском уровне – это не только следование международным стандартам, но и инструмент для улучшения качества жизни горожан, – отметил спикер.

В работу Альянса активно вовлекаются различные НПО и активные граждане города. Для привлечения горожан к обсуждению важных вопросов используются механизмы общественных слушаний, круглых столов и форумов.

Так, в июне 2023 года был проведен XIII Гражданский Форум Алматы на тему «Реализация целей устойчивого развития», где обсуждались стратегии и пути достижения устойчивого развития в регионе.

– Следующий форум запланирован на май-июнь этого года и будет посвящен ключевым институциональным вопросам и перспективам развития гражданского общества в Алматы. В преддверии форума мы проведем серию круглых столов и диалоговых встреч, где обсудим наиболее актуальные темы. В работе этих диалоговых площадок активно участвуют Координационный совет и Алматинский экспертный клуб, созданные для содействия конструктивному обсуждению и поиску решений, – отметил Каиржан Абдыхалыков.

Он подчеркнул, что среди приоритетных направлений работы альянса – содействие в решении экологических проблем. В рамках программы «Таза Қазақстан», инициированной Главой государства, альянс активно вовлекается в экологические инициативы, сотрудничая с НПО и волонтерами. Организация проводит акции по озеленению города и уборке территорий, привлекая к ним молодежь и неравнодушных граждан.

– Гражданский Альянс Алматы играет ключевую роль в укреплении гражданского общества, выступая платформой для диалога между государственными органами и населением. Организация способствует повышению прозрачности и подотчетности государственных структур, а также активно участвует в разработке и продвижении законодательных инициатив, направленных на улучшение взаимодействия между властью и обществом, – добавил спикер.

В 2025 году планируется продолжить мониторинг реализации ЦУР, оценивать эффективность проектов как государственных органов, так и гражданского общества. Особое внимание будет уделено обучению и повышению компетенций представителей НПО, развитию волонтерского движения и укреплению партнерских отношений между различными секторами общества для достижения общих целей устойчивого развития.

– Уровень гражданской активности в Алматы достаточно высокий. Со своей стороны Гражданский Альянс организует различные диалоговые площадки, где поднимаются различные социальные вопросы, круглые столы, идет привлечение в экспертные пулы молодых специалистов. Через обучение и развитие мы можем повысить уровень экспертности наших гражданских активистов, – заключил Каиржан Абдыхалыков.

Наталья ГЛУШАЕВА
Фото предоставлено РСК

Зелёным курсом

Как решить проблему загрязненного воздуха в Алматы

Для поиска эффективных решений, направленных на снижение уровня загрязнения воздуха в мегаполисе, прошла тематическая встреча с участием общественников, госслужащих, экспертов и горожан.

Согласно данным мониторинга, в 2024 году среднегодовой уровень PM2.5 составил 24,1 мкг/м³, что почти в пять раз превышает норму ВОЗ (5 мкг/м³). Хотя показатели немного улучшились по сравнению с 2023 годом, ситуация остается серьезной. В городе было 164 «чистых» дня, а 202 дня воздух был загрязнен. Из них 50 дней считались «нездоровыми» для уязвимых групп, а 46 – «вредными» для всех.

Эксперт Равкат Мухтаров отметил, что существующие меры пока не дают нужного результата, и город должен активно менять транспортную, промышленную и энергетическую политику.

Главным источником загрязнения остается транспорт. Эксперт Елена Ерзакович подчеркнула, что нужно развивать общественный транспорт (особенно, его экологические виды) и мотивировать людей меньше пользоваться личными автомобилями. В то же время депутат маслихата Бейбит Алсенбетов считает, что проблема загрязнения воздуха в Алматы не нова.

– Попытки решить данную проблему предпринимались еще в советское время, когда проводились научные исследования и предлагались различные способы снижения уровня загрязнения. Однако ни тогда, ни в последующие десятилетия добиться значительных улучшений не удалось, – отметил Бейбит Алсенбетов.

По его словам, в 1999 году была запущена комплексная программа оздоровления экологической обстановки Алматы, рассчитанная до 2015 года, но ее закрыли уже в 2007 году. В 2009 году приняли новую программу, однако она просуществовала всего два года. В 2020 году появилась дорожная карта по решению экологических проблем столицы РК и Алматы, но спустя четыре года ситуация остается практически без изменений.

В рамках обсуждения были выдвинуты конкретные предложения по улучшению экологической ситуации в Алматы. Депутат маслихата отметил, что необходимо использовать ГЧП вместо создания новых государственных и квазигосударственных структур, привлечь стейкхолдеров – экспертов, представителей бизнеса и простых горожан, а также создать долгосрочные и устойчивые механизмы контроля над качеством воздуха.

Аружан ТОКТАМЫСОВА
Фото Кайрата КОНУСПАЕВА

По Шёлковому пути

Трансграничный поезд стартует из Алматы в Наурыз

С момента запуска трансграничного железнодорожного тура Jibek Joly 540 путешественники приобрели билеты на это уникальное направление. Проект демонстрирует высокий потенциал и может стать знаковым брендом Центральной Азии. Об этом на площадке РСК сообщил директор регионального филиала по пассажирским перевозкам Руслан Жалғасбай.

По его словам, на данный момент поезд уже совершил два успешных рейса по маршруту Великого Шелкового пути, а в его программу был добавлен один из древнейших городов Центральной Азии – Тараз.

– Следующая поездка запланирована на праздник Наурыз. Тур включает маршрут «Алматы – Туркестан – Ташкент – Самарканд – Тараз – Алматы», билеты почти полностью распроданы. Ожидается, что в путешествие отправятся 300 человек, – сказал Руслан Жалғасбай.

В свою очередь, заместитель председателя правления НК «Kazakh Tourism» Даниел Сержанұлы напомнил, что проект стартовал в ноябре прошлого года, связав Казахстан и Узбекистан. На поездку наблюдается устойчивый спрос не только среди казахстанцев, но и среди туристов из Турции, Кыргызстана, Украины и России.

– Этот проект открывает новые перспективы для развития регионального туризма, способствует укреплению культурных связей и расширению туристического потока, – подчеркнул Даниел Сержанұлы.

Железнодорожное путешествие продлится пять дней. Туристы смогут погрузиться в атмосферу древних городов, познакомиться с культурным наследием и достопримечательностями двух стран. Таким образом, трансграничный поезд Jibek Joly становится важной инициативой для укрепления туристических связей между странами и популяризации культурного наследия региона.

Серафим ПИРОГОВ

Для реализации потенциала

Новые масштабные молодежные инициативы внедряют в мегаполисе

Алматы по праву является городом молодых – численность жителей в возрасте от 14 до 35 лет превышает 695 тыс. человек. О том, как новое поколение вовлекается в развитие мегаполиса рассказал руководитель Управления молодежной политики Азиз Кажденбек.

По его словам, акимат города активно работает в четырех ключевых направлениях: обучение и трудоустройство, создание инфраструктуры для молодежи, вовлечение в культурные и спортивные мероприятия, а также обеспечение новыми студенческими общежитиями.

– В 2025 году акцент будет сделан на масштабирование успешных проектов и запуск новых инициатив. Управление молодежной политики уже реализует значимые программы, такие как спортивный турнир Alma Cup, творческий фестиваль Jas Gala-2025 и интеллектуальный проект IQ-ALA jastary. Также запланированы новые инициативы, включая «Антикоррупционное волонтерство» и проект «Школа осознанного родительства», направленные на расширение социальных возможностей молодежи, – сообщил Азиз Кажденбек.

В этом году ожидается увеличение числа реализуемых проектов до 56, что на 10 больше, чем в прошлом. Важным направлением останется популяризация рабочих профессий и отечественного искусства.

Кроме того, в 2025 году планируется открыть пять новых комьюнити-центров, которые станут площадками для образовательных и культурных инициатив. Ожидается, что новые студенческие общежития на шесть тысяч койко-мест значительно сократят нехватку жилья для студентов.

– Глава государства в своем Послании народу Казахстана заявил о важности реформы профессионального образования и объявил 2025 год – Годом рабочих профессий. В рамках данной работы нами разработаны социальные короткометражные фильмы, которые станут частью национальной программы профориентации и привлечения молодежи к техническим и инженерным специальностям, – рассказал Азиз Кажденбек.

Спикер подчеркнул, что масштабные инициативы позволят молодому поколению реализовать свой потенциал и внести вклад в развитие города и страны.

Наталья ВЛАДИМИРОВА

Строим будущее вместе

В мегаполисе прошел первый в истории глобальный молодежный форум клубов и ассоциаций ЮНЕСКО

Мероприятие объединило более 150 участников из 60 стран мира. В течение двух дней делегаты клубов и ассоциаций ЮНЕСКО, представители правительственных, академических и деловых кругов обсуждали ключевые вопросы глобального развития.

– Доля молодежи в Казахстане ежегодно увеличивается и государством создаются условия для ее качественного образования, трудоустройства и гражданской самореализации. В частности, возрастной ценз молодежи увеличен до 35 лет, что позволило расширить охват государственных и социальных программ поддержки, – отметил председатель Комитета по делам молодежи и семьи МКИ РК Кайрат Камбаров.

Главным итогом мероприятия стало принятие стратегического документа «Молодежная дорожная карта ассоциаций и клубов ЮНЕСКО на 2025–2030 годы: строим устойчивое будущее вместе». Эта инициатива определяет ключевые направления развития движения, объединяющего более 5000 организаций в 94 странах, создает новые возможности для молодежи и укрепляет международную сеть лидеров клубов ЮНЕСКО.

– Вместе мы сможем построить устойчивое будущее, в котором молодежь станет движущей силой позитивных изменений, – сказал президент Всемирной федерации клубов и ассоциаций ЮНЕСКО Болат Акчулаков.

Аружан ТОКТАМЫСОВА

Шанс на счастье

Количество программ ЭКО в Алматы стабильно растет

Как отметила на площадке РСК репродуктолог Айгерим Ахметова, этому способствуют государственная поддержка и повышение осведомленности населения.

– За последние четыре года в рамках программы «Аңсаған сәби» было проведено 28 тысяч процедур ЭКО, благодаря которым родилось более 10 тысяч детей. В Алматы программа охватила 562 женщины, и 246 из них стали мамами, – сказала специалист.

Среди ключевых причин увеличения интереса к ЭКО отмечают развитие технологий, рост числа поздних родов и улучшение диагностики бесплодия.

– Сегодня 16-17% супружеских пар в Казахстане сталкиваются с трудностями при зачатии, и ВРТ часто становится надежным решением для них. В Алматы функционируют 11 клиник, специализирующихся на ЭКО, что делает город центром репродуктивной медицины, – отметила репродуктолог.

Также спикер подчеркнула, что в ближайшие 5-10 лет в Алматы ожидается дальнейшее развитие репродуктивной медицины, внедрение новых технологий и расширение доступности ЭКО.

– Мы прогнозируем увеличение числа квот на бесплатное ЭКО и внедрение инновационных методов лечения бесплодия. Алматы занимает ключевое место в развитии репродуктивных технологий в Казахстане, – заключила Айгерим Ахметова.

Милана БАРАБАШ

Новые правила

Проект налоговой реформы активно обсуждают предприниматели

Экономика страны находится на одном из переломных этапов и на нее помимо внешних причин оказывают давление немало внутренних факторов.

На фоне проводимых изменений в структуре экономики одной из широко дискутируемых в обществе тем стало проведение налоговой реформы.

Уйти от офшоров

Предложения Кабмина вызвали бурную реакцию у бизнесменов и предпринимателей. Для выяснения мнений сторон и более взвешенного анализа во всех регионах прошли встречи представителей рабочей группы Правительства и Миннацэкономики РК с бизнесменами, предпринимателями и общественниками.

Ряд положений в проекте нового Кодекса вызвал разную реакцию в деловых и экспертных кругах. Это просматривалось не только в ходе вышеуказанной встречи в Алматы («Вечёрка» ранее писала об этом мероприятии), но и во время аналогичных дискуссий в других регионах.

Разработчики проекта отмечают, что ставка НДС в Казахстане – одна из самых низких в мире, а расширение круга плательщиков такого вида налога создаст равные условия для бизнеса. Одна из главных задач, помимо увеличения поступлений в бюджет, это борьба с «серым оборотом».

Экономический эксперт **Жумабай Кусаинов** отмечает, что одной из задач изменений в налогообложении является ликвидация офшорных схем.

– Для экономики и сбора налогов невыгодно, когда даже очень мощные игроки дробят бизнес на множество ТОО и таким образом находят лазейку для снижения налоговой нагрузки. В то же время имеется множество компаний, простых ТОО, предпринимателей, которые добросовестно платят все виды налогов и прозрачно ведут свой бизнес, – говорит эксперт.

Кроме того, спикер отмечает, что в последние годы возросла роль обрабатывающей промышленности. Экономика окрепла, но частое использование средств из Нацфонда имеет определенные риски.

– Поскольку мы позиционируем себя как государство с сильным социальным блоком, пополнение бюджета должно идти качественно, а дифференциация различных видов налогов предусматривает приоритетность ряда отраслей и направлений, – говорит эксперт.

Кроме того, на днях Кабмин сообщил, что в рамках реформирования системы налогообложения рассматривается возможность освобождения субъектов микро- и малого бизнеса от уплаты НДС.

За равные условия

«Вечёрка» обратилась к предпринимателям города с просьбой оценить будущие реформы.

Главный бухгалтер сети компаний, выпускающих продукты питания Галия Р.:

– Для нашей отрасли важно, что в новом налогообложении определена нулевая ставка НДС для сельхозпроизводителей. В Казахстане агропром – одна из важных отраслей, которая требует поддержки. Новые правила дадут жителям села дополнительную поддержку и помогут отечественным производителям конкурировать с иностранной продукцией, которая также теснит нас на рынке. Наш бизнес опирается во-многом на цены от селян, которые поставляют сырье.

Руководитель ТОО, занимающегося ремонтом автотранспортных средств Алексей К.:

– Изменения в налогообложении вызваны нехваткой средств в госбюджете. Малый бизнес готов к реформам, в том числе к новым ставкам НДС. Как показывает практика, расширение численности субъектов предпринимательства, уплачивающих такой вид налога, должно создать равные условия для бизнеса.

Представитель сети частных торговых точек по продаже брендовой женской одежды Светлана Абитова:

– Мы готовы работать по новым правилам. Меня больше беспокоит изменение тарифов и возможность роста цен на перевозки, так как от этого может формироваться более высокая цена на продукцию. Работа бизнеса должна идти не по «серым схемам», которые в эпоху цифровых решений и при прозрачности действий все равно будут раскрываться.

Мы только в 2024 году достигли порога оборота, после чего взымается НДС. В то же время предлагаемое снижение уровня до 15 млн тенге поставит многих таких же предпринимателей в равные условия. Нужно понимать, что социальные расходы: пенсии, пособия нуждающимся формируются из бюджетных средств, которые пополняются при разумной налоговой политике.

Специалист компании по разработке IT-продукции Андрей Х.:

– Наше ТОО зарегистрировалось как участник СЭЗ в зоне «ПИТ», и у нас имеются различные налоговые льготы, в том числе по НДС. Приоритетность развития СЭЗ и льготное налогообложение в них ставится в качестве важного фактора для активного развития передовых отраслей: автомобилестроение, цифровая индустрия, обрабатывающие отрасли, а также всей национальной экономики.

Торговец овощного магазина Алишер Новрузов, гражданин Таджикистана:

– Я официально трудоустроился в Алматы и в моем магазине все работники, включая временно находящихся иностранцев, получают зарплату по всем правилам. Правительство сделало заявление, что изменения в Налоговом кодексе не коснутся магазинов у дома, мелких индивидуальных предпринимателей и нам не нужно беспокоиться.

Сезонный тренд

Ускорение инфляции характерно для начала года

Согласно данным Бюро национальной статистики Агентства по стратегическому планированию и реформам РК, в январе 2025 года инфляция в республике ускорилась, за год она составила 8,9%. Для сравнения, в декабре 2024 года годовая инфляция составляла 8,6%. За месяц уровень инфляции составил 1,1% (в январе 2025 г. – 0,9%).

По официальной информации, наибольший вклад в годовой уровень инфляции внесли продукты питания и безалкогольные напитки (2,2 проц.пункта), жилищные услуги (1,7 проц.пунктов), одежда и обувь (1 проц.пункт).

Цены на платные услуги за год выросли на 13,8% (в декабре 2024 года – 13,3%), непродовольственные товары – на 8,4% (соответственно – 8,3%), продтовары – на 5,8% (в декабре прошлого года – 5,5%).

За год цены на фрукты и овощи повысились на 8,8%, на мясо и мясопродукты – на 4,2%. Стали за год дороже: молочные продукты (+6,3%), масла и жиры (+8,8%), хлебобулочные изделия и крупы (+3,3%).

Услуги ЖКХ за год подорожали на 15,2%. «Вечёрка» ранее уже сообщала читателям об изменениях в тарифной политике. В частности, по республике по сравнению с январем 2024 года тарифы на холодную воду повысились на 43,2%, водоотведение – на 26,1%, отопление центральное – на 23,1%, горячую воду – на 21,3%, электроэнергию – на 18,9%, газ, транспортируемый по распределительным сетям – на 12%, вывоз мусора – на 10,3%.

В то же время цены на услуги организации комплексного отдыха увеличились на 26%. Выросли также цены: в секторе связи (+16,8%), в сфере здравоохранения (+12%), в парикмахерских и заведениях личного обслуживания (+11,9%), в сфере услуг по техническому обслуживанию и ремонту личных автотранспортных средств (+11,4%), в общепите (+10,9%), в области отдыха и спортивных мероприятий (+9,3%).

Не отставал от нынешних тенденций транспортный сектор. Проезд железнодорожным пассажирским транспортом подорожал на 18,6%, городским автобусом – на 10,5%, воздушным пассажирским транспортом – на 7,2%. Оплата за аренду жилья повысилась на 15,3%.

В линейке непродовольственных товаров произошло заметное повышение. Уровень цен на аудиовизуальное оборудование вырос на 41,5%, ювелирные изделия и часы – на 24,9%, легковые автомобили отечественной сборки новые – на 22,9%, одежду и обувь – на 10,6%, мебель и предметы домашнего обихода – на 10,3%, фармацевтическую продукцию – на 8,6%. Дрова подорожали на 15,4%, сжиженный газ в баллонах – на 10,2%, уголь каменный – на 8,6%.

В группе продтоваров повышение цен произошло: на картофель (+59,3%), лук репчатый (+25,1%), минеральную и питьевую воду (+16,7%), табачные изделия (+14,6%), кондитерские изделия (+13,3%), прохладительные напитки (+12,3%), рыбу переработанную и консервированную (+11,9%), фруктовые и овощные соки (+11%). В то же время, по республике снижение цен наблюдалось на крупу гречневую (–21,6%) и морковь (–5,3%).

В региональном разрезе в январе уровень инфляции, превышающий среднереспубликанский, сложился в 12 регионах. Наибольший прирост произошел в Астане (11,2%), Карагандинской (9,9%), Западно-Казахстанской (9,7%) и Северо-Казахстанской (9,6%) областях.

В Алматы уровень инфляции (9,3%) немного превысил общереспубликанский показатель.

Специалист-аналитик одной из крупных консалтинговых компаний Алевтина С. говорит, что тренд по ускорению инфляции характерен для начала года. Одним из подталкивающих факторов для удорожания товаров в продовольственном и непродовольственном сегменте, а также услуг стало повышение тарифов на электроэнергию, воду и другие компоненты жизнеобеспечения. Они сказываются и на деятельности производственников, сектора торговли, логистической сферы. В частности, в строительном секторе производственники вынуждены закладывать цены на жилье с учетом удорожания расходов в ходе возведения объектов.

Полосу подготовил Расул БАХАМОВ
Фото Кайрата КОНУСПАЕВА

Технологические перспективы

Мегаполис является лидером в развитии IT-сектора Казахстана

По итогам 2024 года Алматы занял лидирующие позиции по показателям развития IT-сектора Казахстана, обеспечивая 52% всех оказанных услуг в этой сфере. Общий объем IT-рынка в стране составил 3089 млрд тенге, из которых 1592 млрд пришлись на мегаполис. Об этом сообщил заместитель руководителя Управления цифровизации Алматы Мейрам Дюсюков на пресс-конференции Региональной службы коммуникаций.

В рамках Программы развития Алматы до 2025 года одним из ключевых направлений является концепция Smart City. Активно поддерживаются стартапы и технологические проекты.

– На сегодняшний день мы достигли значительных результатов. За 2024 год более семи тысяч человек приняли участие в акселерационных программах, создано свыше двух тысяч новых рабочих мест, а привлеченные инвестиции составили 13,2 млн долларов, – отметил Мейрам Дюсюков.

Алматы также продолжает развивать экосистему технологического предпринимательства. Реализуются проекты Smart City Accelerator, Almaty Innovation Challenge Hackathon и Startup Weekend, направленные на поддержку инновационных идей и привлечение инвесторов.

Кроме того, в городе внедряются элементы искусственного интеллекта (ИИ). Так, ИИ анализирует дорожную нагрузку, помогает обрабатывать обращения граждан и участвует в управлении городской инфраструктурой.

В мегаполисе активно развивается система видеомониторинга и аналитики на основе искусственного интеллекта, что делает его безопаснее и комфортнее для жителей.

– Сегодня в Алматы работает 45 тысяч камер видеонаблюдения, а в следующем году их число вырастет до 70 тысяч. Это позволит еще более эффективно контролировать ситуацию в городе, – сказал спикер.

Городская система видеомониторинга способна: обнаруживать скопления людей и анализировать поведение, выявлять драки и подозрительные предметы, распознавать оружие в общественных местах, фиксировать нарушения общественного порядка, возгорания и задымление.

– В следующем году мы планируем внедрить новые функции, такие как выявление незаконных свалок, контроль за общественным транспортом и обнаружение бродячих животных, – подчеркнул заместитель руководителя Управления цифровизации города.

Еще одно важное новшество – система мгновенного экстренного оповещения через технологию Cell Broadcast, позволяющая передавать важные сообщения на мобильные устройства без перегрузки сетей.

– В рамках тестирования система обработала 47 тысяч секторов базовых станций сотовых операторов, обеспечив 99,6% успешных рассылок, – уточнил Мейрам Дюсюков.

В свою очередь, директор казахстанского офиса CodiPlay Алияр Кадикенов сообщил, что в городе более 150 тысяч школьников осваивают языки программирования на смартфонах с помощью специальной образовательной платформы.

По его словам, проект CodiPlay охватил 117 школ города и демонстрирует растущий интерес молодежи к цифровым технологиям. Ученики, начиная с первого класса, могут самостоятельно разрабатывать проекты, такие как «шлагбаум» и «светофор», и наблюдать результаты своей работы в виде функциональных и интерактивных устройств.

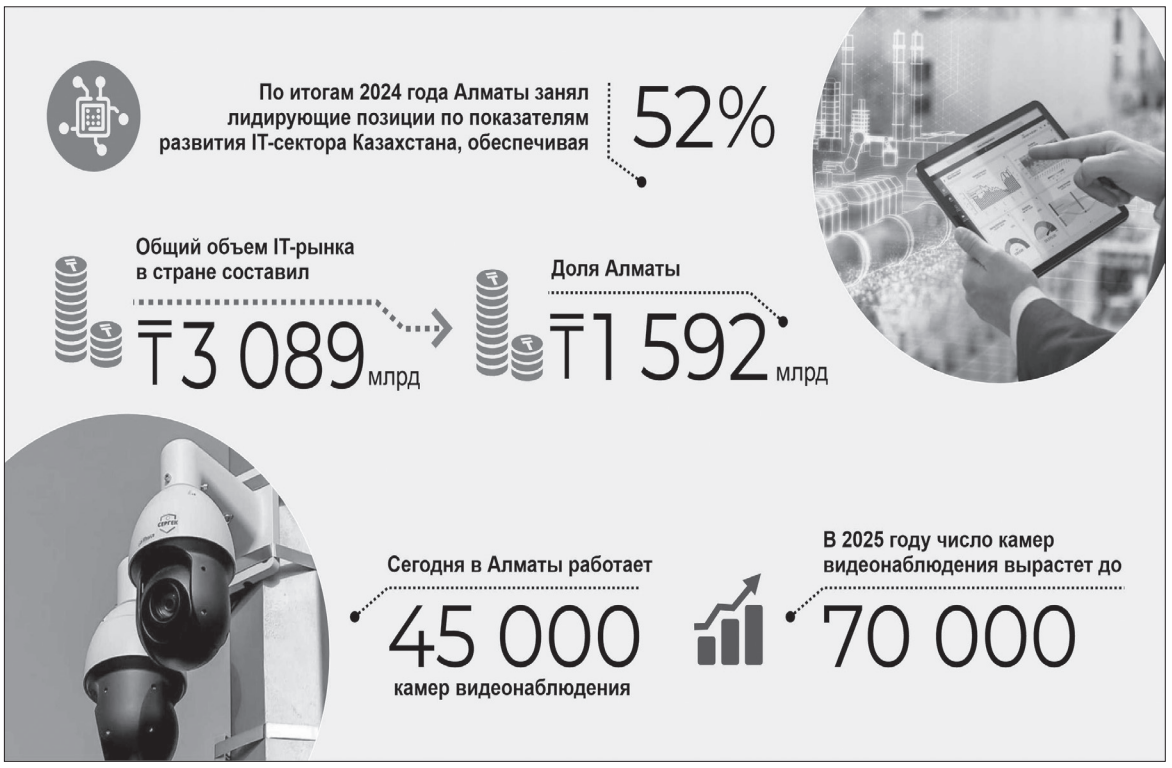

– CodiPlay – это казахстанская образовательная платформа, созданная в 2021 году. Сегодня проект популярен не только в Казахстане, но и за рубежом, насчитывая более миллиона пользователей по всему миру. Платформа уже внедрена в учебные программы школ Великобритании, Южной Кореи, Турции и ОАЭ. В 2024 году премьер-министр Казахстана Олжас Бектенов поручил Министерству просвещения совместно с местными исполнительными органами активно внедрять разработки CodiPlay в школах, чтобы более эффективно обучать учеников цифровым навыкам, – отметил спикер.

По его словам, уровень цифровой грамотности алматинских школьников, обучающихся на платформе, довольно высок.

– Дети быстро адаптируются к цифровой среде, легко осваивают интерфейс платформы и проявляют интерес к программированию. CodiPlay предлагает пошаговый подход к обучению: от основ логики и алгоритмов до создания собственных проектов. Это позволяет каждому ученику независимо от уровня подготовки успешно осваивать материал, – добавил Алияр Кадикенов.

Основная задача проекта – помочь детям подстроиться под современный мир, где цифровые навыки становятся неотъемлемой частью жизни. Программирование рассматривается как инструмент для развития логического и креативного мышления, навыков решения задач и работы с технологиями.

В свете задачи по подготовке 1000 высококлассных IT-специалистов в год развитие EdTech-проектов, таких как CodiPlay, приобретает особую актуальность. Конкуренция на рынке образовательных технологий способствует повышению качества решений.

Все флаги в гости к нам

В Алматы стартует международный чемпионат по инженерии и робототехнике

Более 3000 юных инженеров со всего мира соберутся в мегаполисе на чемпионате Almaty Tech Cup 2025, чтобы побороться за Кубок акима города. Среди участников выступят не только лучшие молодые представители цифровой сферы из разных регионов Казахстана, но и 20 зарубежных команд из Индии, Турции, Монголии, Туркменистана, Кыргызстана и Узбекистана.

– Этот престижный турнир стал важным событием для талантливых юных инженеров, программистов и новаторов. Помимо состязаний гостей ждут интерактивные игры, инженерные квесты, розыгрыши призов и памятные подарки, – сообщила на пресс-конференции Региональной службы коммуникаций директор центра «Алматы Дарыны» Гульнур Каримгажы.

По ее словам, чемпионат проводится с 2014 года, и за это время число команд увеличилось с 20 до 400. Казахстанские школьники уже показали свои силы на международной арене: на чемпионате в США сборная Алматы вошла в Топ-10 лучших среди 80 участников, а ранее она завоевывала золото в Женеве (2022), Сингапуре (2023) и Афинах (2024).

В 2025 году чемпионат объединяет соревнования по робототехнике, инженерии и гонкам дронов, среди которых Aspan Cyber Race, Aspan Drone Competition, Aspan Whoop Race и Aspan Drone Race. Участники

продемонстрируют свои навыки в таких направлениях, как First Lego League (4–16 лет) и First Tech Challenge (16–18 лет).

Главным призом станет Кубок акима Алматы, который вручат лучшей команде, набравшей наибольшее количество баллов во всех конкурсах. Победители также смогут получить образовательные гранты от ведущих университетов страны.

– Наш мегаполис по праву считается цифровым хабом. В 2024 году 894 учащихся Алматы выступили в 32 международных олимпиадах и конкурсах, из них 604 стали победителями и призерами. Национальную сборную Казахстана на международных олимпиадах представляли четыре ученика из Алматы, и каждый из них завоевал серебряную медаль. В республиканских соревнованиях команда города заняла первое место, завоевав 63 медали, а также была признана «Лучшей олимпийской командой-2024», – добавила Гульнур Каримгажы.

Алматинские школьники не только добиваются успехов в олимпиадах, но и завоевывают престижные награды в робототехнике. В 2024 году команда города вошла в Топ-10 на чемпионате в Далласе (США).

– Мы представляем команду Uly Dala из школы-гимназии № 140. Наш путь в робототехнике начался в 2022 году с First Lego League с постепенным переходом на более высокий уровень – First Tech Challenge. Сейчас полностью сосредоточены на подготовке, уделяя все свободное время отработке стратегий, совершенствованию механизмов и программированию, – рассказала участница команды Айханым Шамшадин.

Капитан команды Sana Team Смаил Дарын также поделился своими успехами.

– Мы занимаемся робототехникой уже более двух лет. За это время побывали в таких странах, как Австралия, Кипр, Индия и Кыргызстан. Сейчас готовимся к мировым соревнованиям в Хьюстоне и надеемся показать достойные результаты, – сказал он.

Напомним, Казахстан является действующим трехкратным чемпионом мира по робототехнике среди 190 стран, установив рекорд соревнований в Афинах в октябре прошлого года.

Фото Кайрата КОНУСПАЕВА

Полосу подготовила Наталья ГЛУШАЕВА

Пункт доверия

Будни участкового вмещают в себя знание законов и уважение к людям

Работа участковых в Алматы предъявляет одинаковые требования к инспекторам, находящимся на службе в том или ином районе города. Они являются одними из первых, к кому могут обратиться за помощью жители мегаполиса. От профессионального и жизненного опыта, помноженного на знания основ юриспруденции и профессионализм, во многом зависит спокойствие и уклад жизни в социуме, где каждый день пересекаются множество людских судеб.

В середине недели корреспондент «Вечёрки» побывал в микрорайоне Айгерим, где находится Участковый пункт полиции № 5. Контроль за ситуацией и соблюдением правопорядка там осуществляют старший участковый инспектор майор полиции **Сырым Байтурсын**, капитан Жандос Досжан и лейтенант Нурлан Ануарбеков.

Привычный распорядок рабочего дня не изменился в связи с появлением журналиста. Отмечу, что четкое распределение обязанностей и координация действий в этот день лежали на плечах Сырыма Байтурсына. Периодически отвечая на звонки, он, вникнув в суть дела, передавал информацию коллегам, которые находились на участке. Через некоторое время отвечал уже на их вызовы, принимая информацию с «места событий». Прибывшие в УПП капитан Досжан и лейтенант Ануарбеков оставляли протоколы, объяснительные, «загружая» майора канцелярской работой, и отправлялись на очередной вызов или запланированное мероприятие. С телефоном в руках и периодически внося какие-то данные в компьютер, Сырым Байтурсын в перерывах между должностными обязанностями рассказал о трудовых буднях.

– Особенностей, отличающих вверенный нам участок от других, мало. Быть может, только то, что в большинстве своем это частный сектор да пара жилых комплексов и рынок «Бак орда» по улице Рыскулова. Большинство жителей проживают здесь давно и сосуществуют вполне мирно. Главное, чего мы с коллегами смогли добиться, – завоевать доверие населения, – говорит майор Байтурсын.

Конкретизируя, наш собеседник продолжал обрисовывать основные задачи, стоящие перед участковым, связанные с разрешением бытовых конфликтов:

– Да, случаются ситуации, когда возникает недопонимание между отдельными гражданами или даже членами одной семьи, и в таких случаях они обращаются к нам в поисках справедливости. Обратная связь налажена отлично. Наши контакты можно увидеть во всех общественных местах. Здесь я работаю всего лишь год, мне нравится ритм и специфика деятельности. В первую очередь чувствуем себя нужными людям. Да, очень часто приходится реагировать на бытовые конфликты, выезжать и принимать активное участие в урегулировании споров. Главное в таких эпизодах – это дать правильную правовую оценку, исходя из чего уже принимается решение о возбуждении административного или уголовного дела. Это накладывает дополнительную ответственность, ведь от нашего решения зависит чья-то судьба.

В ходе беседы майор Байтурсын обратил внимание на семейную пару, пребывающую в ожидании в соседней комнате.

– Супруга написала заявление с просьбой образумить мужа, который в последнее время стал злоупотреблять спиртным, что приводит к скандалам. Будучи беременной, она боится за будущего ребенка, и после многочисленных уговоров и семейных ссор решила обратиться к участковому. Дело в том, что со времен пандемии коронавируса административные дела рассматриваются в режиме онлайн, и сейчас они ждут начала суда. В случае если супруга простит своего мужа, будет вынесено предупреждение о недопустимости повторения подобного эксцесса. В противном случае суд может назначить меру ограничения свободы на пять и более суток, – подчеркнул наш собеседник.

Ожидающий решения суда мужчина, уставившись в пол, обещал, что больше не прикоснется к спиртному, чтобы не нарушать покой и не мотать нервы беременной жене. Инициатор разбирательства смущенно рассказала, что благодарит участкового за серьезный разговор и надеется, что муж исправится и встанет на правильный путь.

– Но не только в разбирательстве и сопровождении подобных дел заключается наша работа, – продолжил рассказ старший инспектор. – Наблюдение за квартирантами и контроль за хранением огнестрельного оружия в домашних условиях также входят в наши обязанности, помимо этого уделяем внимание профилактической работе. Участившиеся случаи телефонного мошенничества заставляют нас постоянно проводить разъяснительные беседы с людьми пожилого возраста, на которых нацелены аферисты всех мастей. Уберечь их от потери имеющихся денежных средств также входит в нашу компетенцию. На это акцентирует внимание наше руководство, и мы прилагаем усилия, чтобы свести на нет число пострадавших, постоянно напоминая о нецелесообразности диалога с незнакомыми людьми по телефону. Профилактические беседы ведутся в подростковой и молодежной среде, где имеют место случаи употребления наркотических средств. Предупредительные меры имеют огромное и важное значение для воспитания здорового поколения алматинцев.

Между тем наш герой не зацикливается только на должностных функциях.

– Имея юридическое образование, я постоянно консультирую местных жителей по тем или иным вопросам, касающимся правовых или юридических норм. Возможность помочь рядовым казахстанцам в том, в чем я разбираюсь, накладывает ответственность. Лучшей наградой тому служат слова благодарности за оказанное содействие в самых различных вопросах. Хочется верить, что наш вклад по достоинству оценят жители района и всегда будут уважать закон и его представителей, – подытожил свое повествование Сырым Байтурсын.

Фото автора

Зелёный змий за рулём

В Алматы проведена отработка по выявлению грубых нарушений на дорогах

polisia.kz

По сообщению местной полицейской службы, в минувшие выходные в мегаполисе проведена широкомасштабная отработка по выявлению грубых нарушений ПДД.

Сотрудниками строевых подразделений задержано 17 водителей, управлявших авто в состоянии опьянения. В отношении них судом применены административные меры в виде ареста на 15 суток и лишения права управления ТС сроком как минимум на семь лет.

– Практика свидетельствует, что все еще достаточно нерадивых автолюбителей, садящиеся за руль в состоянии алкогольного и наркотического опьянения. В ситуативной обстановке это происходит в основном так: группа людей распивает спиртные напитки, а после водитель решается ехать домой на машине. Своей преступной самонадеянностью он рассчитывает благополучно доехать от точки «А» до точки «Б». Как показывает практика, зачастую по вине этих потенциальных убийц-водителей случаются серьезные ДТП с тяжелыми последствиями. При остановке и выявлении нетрезвых водителей, как правило, они пытаются обмануть, заверяя, что якобы выпили какие-то лекарства, либо оправдываются, что буквально проехали считанные метры, некоторые хотят убежать от ответственности в прямом смысле этого слова. Тут нет никаких оправданий, каждый должен осознавать, если собираешься употреблять что-либо опьяняющее, про руль надо забыть, никакого вождения. Могут произойти непоправимые последствия. Истина гласит: пьяный за рулем – преступник, – резюмировал начальник Управления местной полицейской службы ДП Алматы Серик Шумаев.

Для справки: за выходные в мегаполисе силами строевых подразделений выявлено 112 нарушений ПДД, в том числе 17 фактов управления транспортным средством в состоянии алкогольного опьянения, один факт управления ТС лицами, не имеющими права управления, 16 фактов выезда на полосу встречного движения, 20 фактов нарушения правил маневрирования, 10 фактов создания аварийной ситуации, 20 нарушений правил стоянки ТС, два факта управления ТС без государственных номеров и др.

Попались на живца

По подозрению в совершении серии мошенничеств задержана молодая женщина

– Промышляла она на просторах Интернета, в частности, на площадке популярного ресурса объявлений. Там девушка разместила сообщение о сдаче в аренду на весьма выгодных условиях квартиры в элитном ЖК Алматы. Желающих заселиться было немало. Как минимум пятеро из них сразу же выполнили условие арендодателя и перевели ей полную месячную оплату за жилье. При этом никто из обманутых не видел в глаза ту самую квартиру и поверили ее «владелице» на слово, а это самая главная ошибка граждан. Никогда нельзя платить за то, в чем сам лично не убедился, – резюмировал начальник отдела полиции при УП Бостандыкского района Мухамедали Сейсенулы.

По данным спикера, подозреваемая арестована. Проверяется ее возможная причастность к другим похожим эпизодам.

Шпионский набор

Мужчина пытался продать USB-флешку с функцией скрытой аудиозаписи

В киберполиции напомнили о проведении операции Anti Fraud, направленной на повышение эффективности мероприятий по борьбе с правонарушениями, совершаемыми с использованием информационных технологий.

– На днях в Алмалинском районе мегаполиса во дворе одного из домов по улице Айтиева был задержан 35-летний мужчина, пытавшийся продать потенциальному клиенту USB-флешку, обладающую функцией несанкционированной аудиозаписи. Это противозаконно и регулируется статьей 399 Уголовного кодекса Республики Казахстан. По факту незаконного изготовления, производства, приобретения, сбыта или использования специальных технических средств, негласного получения информации возбуждено уголовное дело, – сообщил начальник Управления по противодействию киберпреступности Департамента полиции Алматы Анес Калдыбаев.

Полосу подготовил Жомарт БАЙБОСЫНОВ

Вторая жизнь пластика

В Алматы в рамках программы «Таза Қазақстан» запустили первый экохаб

Это прошло на базе Satbayev University. Проект направлен на вовлечение студентов в вопрос раздельного сбора отходов и формирование экологической культуры среди молодежи. Аналогичные экохабы планируется запустить в каждом высшем учебном заведении, тем самым проект приобретет городской масштаб.

В экохабе студенты смогут своими руками участвовать в процессе превращения пластика в различные объекты: часы, брелоки и т.д. Кроме того, специалисты будут проводить мастер-классы и расскажут о проблеме гринвошинга.

– Мы уверены, что именно студенты могут стать главной силой по формированию экокультуры в обществе и при должном управлении совместно с нами окажут значительное влияние на показатели программы «Таза Қазақстан». Мы уверены, что в ближайшее время и другие университеты Алматы подадут заявку на участие в нашей программе «Зеленый университет», – сообщил основатель экохаба **Евгений Мухамеджанов.**

Руководитель молодежной организации учебного заведения отметил, что университет активно поддерживает экологические инициативы.

– Мы рады быть частью таких начинаний и уверены, что другие университеты страны также поддержат экологические проекты, – делится он.

Проект уже вызвал интерес у студентов, многие из которых захотели присоединиться в качестве волонтеров.

– Я очень рад быть частью этой инициативы! Для меня важно не только самому участвовать в переработке, но и привлекать к этому своих друзей. Многие даже не задумываются, что пластик можно использовать повторно, а здесь мы наглядно это показываем. Думаю, такой формат действительно поможет изменить отношение молодежи к экологии, – поделился студент Амир Рахимов.

Следует отметить, что партнером программы среди университетов уже стала КазГАСА, также к запуску готовятся еще несколько вузов города. Это говорит о том, что интерес к «озеленению» среди учебных заведений растет.

Напомним, что сейчас в городе ведется активная работа по обработке отходов. Установлены велошредеры для измельчения пластика, также работают экструдеры, которые позволяют измельченный пластик превратить в различные изделия. Данный проект стал важным шагом в развитии экологической культуры и продолжает расширять свои возможности. В дальнейшем планируется объединить все разработки и создать экотрак, который будет передвигаться по городу.

Аружан ТОКТАМЫСОВА

Фото Самата ХУСАЙНОВА

Водный баланс

С 1 февраля изменились тарифы на водоснабжение и водоотведение

Фото Самата ХУСАЙНОВА

Об этом сообщила руководитель Департамента комитета по регулированию естественных монополий по городу Алматы **Асель Буденеева**. Также она отметила, что ввиду истечения срока пятилетнего тарифа, утвержденного ранее на 2020–2024 годы в ГКП «Алматы Су» утверждены новые тарифы на период 2025–2029 годы.

– По состоянию на февраль поступают жалобы от тех потребителей, у которых нет приборов учета – они интересуются, почему изменились тарифы, что способствовало этому и сколько раз субъект может менять цены. Изменение обусловлено тем, что в Алматы выросла среднестатистическая зарплата, а также изменились цены на стратегические товары – в данном случае электроэнергия. Увеличение себестоимости электричества отражается для ГКП «Алматы Су». Разницу в тарифах почувствуют потребители, не имеющие приборов учета, а именно жители частных домов, поскольку используют воду дополнительно в банях, для мойки автомобилей, полива дворов, палисадников и так далее, – отметила спикер.

Средний тариф для населения по водоснабжению составил 135,24 тенге/м^3 (без НДС), по водоотведению 83,54 тенге/м^3 (без НДС), что выше на 9,6% и на 27,5%, соответственно, от ранее утвержденных. Кроме того, утверждены дифференцированные тарифы в зависимости от объемов потребления до 3, от 3 до 5, от 5 до 10 и свыше 10 кубов воды.

Вместе с тем среднее потребление воды на человека в городе составляет 4,1 куба воды, абонентов по городу порядка 613 тысяч, из них физических лиц – 584 тысяч, в том числе в МЖД – 465 тысяч (65%), в индивидуальных жилых строениях 119 тысяч (35%).

В первую очередь на установление размера оплаты для потребителей, не имеющих приборов учета воды, повлияло изменение норм потребления воды, утвержденных постановлением акима города Алматы в 2024 году, где средняя норма потребления увеличена с 8 до 15 кубов. Для справки: последние нормы потребления воды местным исполнительным органом утверждены в 1989 году.

– Хочется отметить тот факт, что 1 кубический метр – это 1000 литров воды, то есть 151 тенге за 1000 литров питьевой воды, тогда как, для примера, в магазине 1 литр бутилированной воды стоит 232 тенге. Большое преимущество у потребителей, имеющих приборы учета, это то, что они могут существенно сэкономить деньги. Немаловажным фактором при начислениях является фактическое количество проживающих в доме, – говорит Асель Буденеева.

По ее словам, в целях экономии денег потребителям необходимо установить приборы учета и проработать вопрос уточнения количества фактически проживающих в квартирах и домах.

Имеется еще один нюанс, это передача фактических данных. Потребители обязаны передавать показания приборов учета, кроме того, обязаны предоставлять доступ к прибору учета для снятия показаний.

При этом для непрерывного ежемесячного предоставления начислений в платежных документах в случае отсутствия фактических показаний прибора учета начисления производятся по среднесуточному расходу. Один раз в три месяца при проверке поставщиком правильности снятия потребителем показаний с приборов учета выполняется корректировка суммы начислений.

– В случае, если потребитель считает, что есть какие-то неверные начисления, они могут обратиться в департамент через приложение E-otinish, а также через Казпочту в бумажном виде. Мы в обязательном порядке проверим начисления, если будут выявлены нарушения, то мы инициируем внеплановые проверки, по результатам субъект привлекается к административной ответственности, – пояснила руководитель ДКРЕМ.

Для удобства жителей имеются несколько способов самостоятельной отправки показаний счетчиков холодной воды:

- Направить фото показаний через мобильное приложение Whats App;
- Передать через Call-центр: – 3-777-444
- Через мобильные приложения – «Алматы Су» и АЛСЕКО;
- Через личный кабинет на сайтах «Алматы Су» – www.almatysu.kz и www.as-portal.kz
- На электронную почту – almatysu@mail.ru. Вся информация о способах передачи размещена на официальном сайте предприятия.

Акерке МЫРЗАГАЛИЕВА

ТАЗА ҚАЗАҚСТАН

Велосипедистам дорогу

В мегаполисе в текущем году появится более 20 км велодорожек

В рамках программы «Таза Қазақстан» продолжается развитие инфраструктуры для экологически чистых видов транспорта. В текущем году в городе планируется обустроить порядка 20 км велодорожек.

Как сообщили в Управлении городской мобильности, в 2024 году в городе обустроено 2,4 км велодорожек в рамках строительства транспортной развязки Саина – Монке би.

– В текущем году планируется обустройство 7,2 км в рамках пробивки проспекта Абая до границы города и улицы Саина от пр. Рыскулова до ул. Монке би. Также порядка 15 км планируется обустроить в рамках строительства линии BRT по проспекту Райымбек батыра. В целом системное развитие велоинфраструктуры предусмотрено в мастер-плане Транспортного каркаса до 2030 года, – отметил заместитель руководителя Управления городской мобильности Алматы Асан Бостанов.

Стоит отметить, что на сегодня в городе обустроено 89 км велоинфраструктуры (велополосы – 25,15 км, велодорожки – 63,8 км), 73 светофорных объекта с велосекцией, 1025 дорожных знаков, ориентированных на обслуживание велопользователей.

Развитие сети велодорожек способствует улучшению городской инфраструктуры, предоставляя жителям альтернативные способы передвижения. Это не только снижает уровень загазованности воздуха, поскольку уменьшает количество автомобилей на дорогах, но и позволяет сократить пробки, улучшая общую транспортную ситуацию в городе.

Акторе ОМАРОВ

Хранители традиций и духовного наследия

Узбекский этнокультурный центр продолжает играть важную роль в культурной жизни Алматы

Общественное объединение «Узбекский национально-культурный центр Алматы» играет ключевую роль в сохранении, продвижении культурного наследия народа. Центр активно занимается различными видами деятельности, направленными на поддержку узбекской общины, являясь важным социальным объектом.

Приоритетом в работе центра является налаживание дружественных контактов с представителями других национальностей и народностей.

Это сотрудничество позволяет обмениваться опытом, проводить совместные мероприятия и реализовывать проекты. Создается общее культурное пространство, где этнические группы тесно общаются друг с другом, преодолевая стереотипы и недопонимания.

– На постоянной основе мы проводим совместные мероприятия с другими этнокультурными объединениями на базе домов дружбы в дни государственных праздников, участвуем в спортивных соревнованиях, волонтерских инициативах и во многих

других акциях. К примеру, организовали экскурсию по культурным объектам и достопримечательностям Туркестана, показали участникам молодежного форума фильм «Рай под ногами матерей» известного режиссера Руслана Акуна. Провели фестиваль плова, где более шести тысяч гостей попробовали наше национальное блюдо, на изготовление которого ушло 50 килограммов риса. Пять профессиональных мастеров колдовали над казанами. Каждый из них в плов пытался добавить свою изюминку, но при этом сохранить ее в секрете. На Наурыз мы готовили сумаляк, еще его называют узбекским шоколадом, – поделился заместитель председателя Узбекского этнокультурного центра **Абдухалил Уралбаев.**

Также центр поддерживает развитие узбекской культуры через организацию курсов по родному языку, традиционному искусству, ремеслу, кулинарии и народной музыке.

– До пандемии мы активно проводили курсы узбекского языка, которые временно были приостановлены. Сейчас хотим возобновить эту работу. В ближайшее время планируем включить в образовательную программу изучение казахского языка, – отметил Абдухалил Уралбаев.

Общественное объединение «Узбекский национально-культурный центр Алматы» также занимается благотворительной деятельностью, в частности оказывает помощь детским социальным учреждениям. По словам заместителя председателя Узбекского национально-культурного центра, даже был случай, когда к ним позвонили из Астаны и попросили купить пять тонн угля.

Сохраняя свое культурное наследие и открывая двери для новых идей и инициатив, Узбекский этнокультурный центр продолжает играть важную роль в культурной жизни Алматы.

Фото предоставлены спикером

Кавказские ритмы в Алматы

Грузинский этнокультурный центр мегаполиса: укрепляя согласие

В данном материале мы расскажем о работе Грузинского этнокультурного центра Алматы. Возглавляет его член Совета Ассамблеи народа Казахстана Софо Давлетова. В начале своей деятельности организация проводила небольшие мероприятия. С течением времени ее работа стала более масштабной, реализуются различные общественные и культурные проекты. Кроме того, в центре придают большое значение сотрудничеству с другими этнокультурными объединениями, в том числе и зарубежными.

Конечно же, одним из основных направлений работы считаются изучение грузинского языка, развитие национальной культуры, обучение обычаям и традициям, сохранение исторического наследия грузин Казахстана.

В числе постоянно действующих программ – ансамбль грузинского и кавказского танца SURVILI для детей и взрослых. В коллектив входят представители разных национальностей: грузины, казахи, русские, уйгуры, татары, корейцы, дунгане, азербайджанцы, чеченцы и многие другие. Тесная связь с организациями Грузии предоставила возможность обмена знаниями и ресурсами, что значительно повысило уровень культурных мероприятий.

– Наш ансамбль был создан в 2016 году. Спустя пять лет произошел ребрендинг, и мы поменяли название на SURVILI, получили статус «народного», чем очень гордимся. Всего в коллективе 60 детей. У нас уже сформировался

штат хореографов из выпускников ансамбля. Наш послужной список очень внушительный: выступали на различных площадках города, участвовали в ярмарках, организовывали грузинские вечера. Мы постоянно совершенствуемся и приглашаем на мастер-классы хореографов и артистов из Грузии. Одно из важных событий прошедшего года – мастер-класс от солиста и хореографа Государственного ансамбля Грузии «Абхазети» Васка Алексаниани, – говорит **Софо Давлетова.**

Центр разработал множество программ, призванных заинтересовать молодежь. Среди активистов можно отметить Кирилла Тетрихелидзе, Тамилу Иминниязову и Мерей Турсынбай.

Разнообразные культурные мероприятия проводятся и для представителей старшего поколения. Так, в прошлом году был организован творческий вечер «Квартирник». Зажигательные танцевальные движения в сочетании с роскошными костюмами – яркий пример искусства, которое доставило огромное удовольствие зрителям, никто не остался равнодушным после такого зрелища. На данной встрече все присутствующие не только ближе узнали о творческом пути коллектива, но и с помощью мастер-класса попробовали свои навыки в танце. Мероприятие проходило с участием мастеров кавказских ритмов из Тбилиси.

– Наша страна – уникальный пример, где в мире и согласии живут представители разных национальностей и культур. Здесь уважение к традициям, языкам и обычаям друг друга стало не просто нормой, а важной частью национальной идентичности. В этом многообразии – наша сила, ведь именно в синергии разных культур рождаются новые идеи, творчество и взаимопонимание. Я горжусь тем, что живу в Казахстане, где дружба народов – не просто красивые слова, а реальность, которую мы создаем вместе! В нашем ансамбле всех объединяет любовь к культуре, музыке, истории. Мы показываем, что традиции не разделяют, а, наоборот, помогают сближать сердца и укреплять дружбу между народами, – отметила Софо Давлетова.

Фото Кайрата КОНУСПАЕВА

Полосу подготовила Айгуль ДУСЕНБАЕВА

ТЕАТРАЛЬНАЯ АФИША

21.02

Независимый тетр ArtKöshe (ул. Маркова, 44)

Спектакль Qabyrğa qalqasynda

Начало в 18.00

21.02

Независимый экспериментальный театр «Арт-убежище BUNKER» (ул. Досмухамедова, 78а)

Театральная арт-терапия

Начало в 20.00

22.02

Любительский театр Ермашова (ул. Щепкина, 35)

Спектакль «Синий заяц»

Начало в 18.00

Алматинцев приглашают принять участие в ежегодном конкурсе современного искусства

Шанс на миллион

Идея проекта родилась в выставочном пространстве Aspan gallery, его посвятили художнице Бахыт Бубикановой, ушедшей из жизни в 2023 году после продолжительной болезни. Она всегда помогала молодым художникам, общалась с начинающими мастерами кисти, давала советы. Именно поэтому в память о ней решили учредить ежегодный творческий конкурс. В нем могут принять участие все желающие от 18 до 45 лет, кроме возрастных никаких других ограничений нет.

Тема дает большой простор для фантазии, в этом году она звучит так: Unveiling Boundaries: Power, Identity and Body (Раскрытие границ: власть, идентичность и тело). Иными словами, организаторы предлагают исследовать телесность, идентичность и социальные связи. Эти темы Бахыт Бубиканова широко раскрывала в своем творчестве. Ее перформансы, живопись, инсталляции и видео становились мощным инструментом для обсуждения ряда вопросов. Через свои произведения Бахыт Бубиканова предлагала переосмысление устоявшихся общественных норм, подчеркивая сложность и многогранность человеческого опыта. Участникам проекта в своих работах предлагается порассуждать на следующие темы: человеческое тело как символ уязвимости и сопротивления, пересечение индивидуальной идентичности и социальных нарративов, роль физичности и перформанса в преодолении стереотипов. Приветствуются также и другие интерпретации темы конкурса.

Заявку может подать как один человек, так и несколько, если они решили вместе делать проект. Каждый художник или коллектив авторов имеет право представить до трех произведений в любой технике, заполнив анкету на веб-сайте www.form.jotform.com. Сделать это можно до 16 марта. По мнению организаторов, этот конкурс – уникальная возможность для художников не только продемонстрировать свои работы широкой аудитории, но и войти в историю искусства, став частью музейной коллекции.

Отбор будет проводить международная экспертная комиссия. В ее состав вошли независимый куратор Юлия Сорокина, художник из Бишкека Улан Джапаров, директор Латвийского центра современного искусства Солвита Кресе и другие специалисты. Именно им предстоит выбрать финалистов конкурса, чьи работы будут представлены на итоговой выставке в Aspan gallery, запланированной на апрель. В дни работы экспозиции отборочная комиссия из научно-методического отдела Государственного музея искусств имени Кастеева выберет одну работу, которая пополнит коллекцию музея. Кроме того, победитель получит премию в размере одного миллиона тенге от спонсоров конкурса, а его произведение станет частью крупнейшего государственного собрания искусства.

В прошлом году конкурс получил широкий отклик. Организаторы получили 188 заявок из 35 городов Центральной Азии. Независимая экспертная комиссия отобрала 11 финалистов. Победителем стала Мадина Жолдыбек со своим проектом «Обычная звезда, нейтронная звезда, черная дыра».

Фото предоставлены организаторами конкурса

Уникальный тандем

В мегаполисе состоялся особенный театральный фестиваль

Организовали его представители лаборатории инклюзивного театра «Действие буквально». Он вполне успешно работает с 2017 года. Множество неравнодушных людей объединились, чтобы воплотить задуманное в жизнь. Важное начинание поддержали психологи и другие специалисты. В труппе 20 артистов, половина из которых – люди с ментальными особенностями. Однако их истории доказывают, что диагноз – это не приговор, а повод искать новые возможности для сотворчества. В тандеме с особенными артистами удалось создать ряд успешных спектаклей, в числе которых «Вавилонская башня» в постановке режиссера из Санкт-Петербурга Бориса Павловича и «Той», который воплотила на сцене алматинка Катя Дзвоник. Это лишь два примера из множества событий, которые команда создавала в том числе в коллаборации с артистами из стран Азии, Европы, США.

Под чутким руководством неравнодушных профессионалов новоиспеченные артисты обрели уверенность в себе и постепенно начали выходить из своих «коконов», взаимодействовать с окружающими людьми. Они почти перестали бояться публичных выступлений. Теперь многим участникам проекта даже нравится выступать перед зрителями, слышать аплодисменты.

– Наша главная цель по-прежнему заключается в том, чтобы дать людям с особенностями в развитии реализовать себя и показать, что все границы в обществе очень условны, – отметила продюсер инклюзивной лаборатории «Действие буквально» Ольга Султанова.

В проекте активно задействованы актеры и режиссеры алматинских театров. В их числе Катерина Дзвоник, Артем Горбунов, Елена Тайматова и многие другие.

Так вот, нынешний фестиваль – повод собраться вместе, обсудить сегодняшнее положение инклюзивных коллективов в Казахстане, их будущее, а также, конечно, воспользоваться случаем и создать нечто новое. Тем более что в Алматы в эти дни специально прилетела режиссер и арт-директор театра Dirty Protest Кэтрин Пэскел из Великобритании. У британской гостьи в целом большой опыт руководства художественными коллективами, в том числе и в работе с особенными артистами.

В рамках театрального форума организована драматургическая лаборатория из нескольких публичных выступлений. В частности, это лекции Кэтрин Пэскел, круглый стол с участием специалистов по развитию инклюзивного общества в Казахстане. Участники фестиваля обсуждали современную драматургию и подходы к ней в рамках инклюзивного театра. В результате рождалось множество интересных, ярких идей. Причем искали их не только непосредственно в помещении, участники фестиваля выходили на улицу, чтобы ближе познакомиться с городом.

В работе лаборатории могли принять участие все желающие старше 18 лет вне зависимости от театрального и другого творческого опыта, физических и ментальных особенностей. Для участия в итоговом перформансе в результате отобрали лишь двадцать человек.

Помимо фестиваля артисты инклюзивного театра под руководством кураторов работают над новыми проектами. Например, сейчас вместе с профессиональными аниматорами они придумывают персонажей и сюжеты и пробуют свои силы в съемке в технике стоп-моушен, то есть когда в кадре перемещаются неживые предметы и из этого получается анимационное видео. Ребята с воодушевлением включились в процесс, у особенных актеров так работает фантазия, что нам и не снилось!

Если все сложится, то в апреле-мае этот проект представят публике, а уже 24 февраля на сцене Тотального театра артисты «Действие буквально» представят постановку «Вавилонская башня». Этот спектакль о том, как вместе создавать нечто большое и при этом не подраться. Так сами артисты характеризуют одну из своих знаковых постановок.

Полосу подготовила Елена СОКОЛОВА

КОНЦЕРТНАЯ АФИША

21.02

Театр La Bohême
(ул. Валиханова, 43)

Вечер французской музыки с Рафаэлем Мтгян

Начало в 19.30

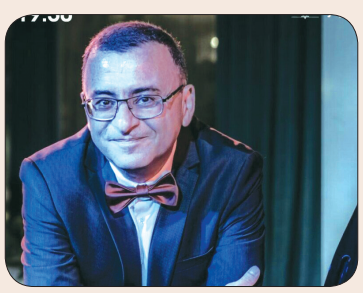

21.02

Джаз-клуб EverJazz
(ул. Гоголя, 40б)

Коцерт Валерии и Александра Соколовых Adele In Jazz

Начало в 19.00

22.02

Пространство Smart Point
(ул. Байзакова, 280)

Концерт Hollywood soundtracks

Начало в 18.00

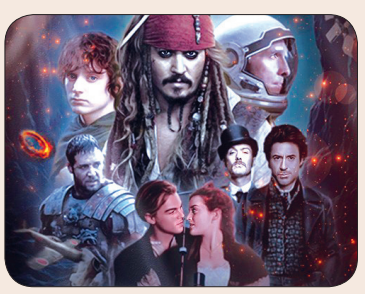

Будущее начинается сегодня

Как в алматинских колледжах рассказывают о востребованных специальностях

В рамках Года рабочих профессий в среднеспециальных учебных заведениях мегаполиса проводятся тематические мероприятия. Подробнее об этом – ниже.

Лекции от специалистов

В Алматинском колледже энергетики и электронных технологий приглашенные специалисты провели лекции. Такие встречи здесь ведутся на постоянной основе. Их цель – ознакомить учащихся не только с теорией, но и с практикой. На этот раз лекцию по электрооборудованию и электроснабжению для студентов третьих и четвертых курсов прочитал главный инженер по релейной защите и автоматике ТОО «КазЭнергоПауэр» Еламан Оразбаев. Еще одну встречу, посвященную автоматизации и управлению технологическими процессами, провел директор компании ТОО «Smart Light Group» Аян Мырза. Также студенты приняли участие в лекции по компьютерным технологиям, производству и работе солнечных панелей.

– Гостевые лекции от потенциальных работодателей и наших социальных партнеров способствуют расширению практических знаний студентов старших курсов в рамках изучаемых дисциплин с дальнейшим их применением в трудовой деятельности, – отметил директор Алматинского колледжа энергетики и электронных технологий Багдаулет Абызбаев.

Он подчеркнул, что один из важных шагов в рамках объявленного Президентом Года рабочих профессий – усиление взаимодействия бизнеса с ссузами, прежде всего в рамках Дорожной карты дуального обучения. В текущем году завершится оцифровка этих процессов. В рамках данной деятельности предусмотрено развитие института наставничества, проведение ярмарок вакансий и обучение школьников и студентов навыкам поиска работы и трудоустройства.

К слову, постоянно совершенствуются не только учащиеся, но и педагоги колледжа. Так, преподаватели специальных дисциплин и мастера производственного обучения прошли производственную стажировку в ТОО «Smart Light Group» по теме «Инновационное управление умным домом», а также в ТОО «КазЭнергоПауэр», где они изучили релейную защиту и автоматизацию энергетических систем. В завершение преподаватели получили соответствующие сертификаты.

Познавательная экскурсия

Алматинский электромеханический колледж организовал профориентационную экскурсию для школьников мегаполиса. Учащиеся посетили два предприятия – ТОО «Сайман» и АО «АЭМЗ». Мероприятие было направлено на ознакомление с востребованными трудовыми профессиями, особенностями работы в крупных производственных компаниях, а также на развитие профессиональных интересов и карьерных устремлений. Экскурсии включили в себя не только теоретические знания, но и практические показы, где школьники смогли наблюдать за работой специалистов на различных производственных участках.

По словам директора Алматинского электромеханического колледжа Болатжана Бозымбаева, такие экскурсии помогают молодежи сделать осознанный выбор будущей профессии и мотивируют к дальнейшему обучению.

– Наша цель – дать школьникам возможность ближе познакомиться с реальным производственным процессом, оборудованием, с которым они смогут работать в будущем, и узнать о карьерных возможностях, которые открывают эти компании. Думаю, для нового поколения это уникальная возможность увидеть производство изнутри и пообщаться с профессионалами. Машиностроение и электромеханика – перспективные направления, и важно привлекать молодежь к этим востребованным специальностям. Подобные мероприятия способствуют формированию у школьников правильного представления о трудовых возможностях и помогают в принятии обоснованных решений при выборе будущей профессии, – сказал он.

Данное мероприятие стало частью масштабной профориентационной программы, направленной на привлечение молодежи к инженерным и техническим профессиям. В условиях растущего спроса на квалифицированных специалистов программа помогает формировать интерес к рабочим и инженерным специальностям, знакомит школьников с возможностями карьерного роста и значимостью этих профессий для экономики страны. Такие инициативы способствуют осознанному выбору будущей профессии и развитию отечественного промышленного потенциала.

Укрепляя статус техобразования

Колледж архитектуры, дизайна и инженерии в рамках Года рабочих профессий продолжает укреплять свою позицию в качестве одного из ведущих образовательных центров подготовки рабочих кадров в сфере строительства, архитектуры, ЖКХ и производства. Как отметил его директор Камал Жамангозов, в настоящее время в ссузе обучается 820 студентов по государственному заказу, из которых 35% совмещают учебу с практической работой в ведущих компаниях Алматы.

Важным показателем эффективной деятельности учебного заведения остается высокий уровень трудоустройства выпускников. В 2023 году 84% студентов было обеспечено рабочими местами, а в 2024 году этот показатель увеличился до 88%.

– Колледж активно сотрудничает более чем с 65 предприятиями малого и среднего бизнеса, предоставляя студентам возможность практического обучения и дальнейшего трудоустройства, – отметил Камал Жамангозов.

Будущие специалисты учебного заведения регулярно участвуют в чемпионатах WorldSkills, JasSkills и «ПрофМастерОК», демонстрируя высокий уровень подготовки. Реализуется система наставничества и дуального обучения в сотрудничестве с бизнесом, что повышает качество образования и уровень трудоустройства выпускников.

В колледже действует программа поддержки талантливых студентов, предусматривающая именные стипендии и участие в международных стажировках. В планах учреждения – расширение международного сотрудничества с образовательными центрами Турции и Китая, а также запуск проекта «Изучаем турецкий язык».

– Мы стремимся не только к подготовке специалистов, но и к созданию условий для их профессионального роста на международном уровне, – отметил Камал Жамангозов.

Колледж продолжает привлекать инвестиции в образовательный процесс, развивать дуальное обучение и профориентационную работу, чтобы вовлекать молодежь в рабочие профессии. В ближайшие годы планируется открытие новых направлений подготовки, включая цифровое строительство и технологии энергосбережения, а также создание центра компетенций для строительной отрасли. В этом году будет открыто два новых направления: автоматизированные системы проектирования и эксплуатации зданий (BIM-технологии) и лифтовое хозяйство и эскалаторы. В рамках Года рабочих профессий колледж также открыл школу маляров совместно с международными брендами Китая, Дании и Франции.

Елена СОКОЛОВА
Аружан ТОКТАМЫСОВА
Наталья ГЛУШАЕВА
Фото предоставлены организаторами

Благодатная почва

Ветераны поведали новому поколению о важности труда

В школе-гимназии № 172, что в микрорайоне Думан, в рамках Года рабочих профессий ученики старших классов, задумывающиеся о выборе специальности, получили разнообразную пищу для размышлений во время выступления ветеранов труда, всю жизнь посвятивших работе в сельском хозяйстве или строительстве.

Был проведен костюмированный конкурс с участием ветеранов, говоривших о важности развития рабочих специальностей. Пожилые люди с энтузиазмом рассказали детям о специфике разных профессий.

Директор школы-гимназии Алия Чорманова отметила, что инициатива Президента страны по акцентированию внимания подрастающего поколения на рабочих профессиях, что подразумевает совершенствование процесса подготовки кадров, легла на благодатную почву.

– Подписаны меморандумы с различными колледжами, предлагающими широкий спектр специальностей, среди которых много востребованных в народном хозяйстве. В минувшем году был организован трудовой лагерь, где ученики восьмых классов получили представление о той или иной рабочей профессии. В этом году опять же совместно с представителями среднних специальных учебных заведений будет проведена ярмарка профессий с привлечением родителей. Каждый колледж предложит свои специальности, и после совместного обсуждения детям будут рекомендованы учебные заведения в зависимости от предпочтений, – сообщила Алия Чорманова.

Жомарт БАЙБОСЫНОВ

Бояться или помогать

Когда бродячие собаки становятся угрозой

Стая бродячих собак на улицах Алматы – явление нередкое. Они обитают в разных частях города, преимущественно на окраинах, находят еду в мусорных баках, сбиваются в стаи. Большинство людей не обращают на них внимания, некоторые даже подкармливают, но бывают случаи, когда мирное сосуществование нарушается. Агрессия животных может быть неожиданной, и тогда безобидная встреча превращается в опасную ситуацию.

Фото Кайрата КОНУСПАЕВА

Как избежать нападения

Алматинский кинолог Алмас Жапаров объясняет, что агрессия у собак редко бывает беспричинной – чаще всего животные нападают в ответ на внешние раздражители или в ситуациях, когда чувствуют угрозу.

– Если собака рычит, скалится и напряженно следит за вами – это явный предупреждающий сигнал. В такой ситуации важно не паниковать и не делать резких движений. Никогда не убегайте – это моментально включает у собаки охотничий инстинкт. Нужно медленно отходить, не поворачиваясь спиной, и избегать прямого зрительного контакта, ведь взгляд в глаза животное может воспринять как вызов на бой. Если собака двигается за вами, попытайтесь отгородиться от нее каким-либо предметом: сумкой, курткой или зонтом. В крайнем случае используйте подручные средства, чтобы отвлечь внимание пса, – говорит специалист.

Чтобы не спровоцировать агрессию, кинолог советует соблюдать несколько простых правил:

- не прикасайтесь к бездомным собакам, даже если они кажутся дружелюбными;
- не трогайте животных во время еды или сна – это может вызвать защитную реакцию;
- не пытайтесь отбирать у собаки что-либо – еду, игрушку, даже палку, с которой она играет;
- не кормите незнакомых собак – они могут воспринять это как приглашение к контакту и позже начать требовать еду более агрессивно;
- не приближайтесь к привязанным или сторожевым собакам – они защищают свою территорию.

Что делать, если собака всё-таки напала

Несмотря на все меры предосторожности, избежать нападения не всегда удается. В таких случаях необходимо действовать быстро и решительно.

– Выставьте вперед какой-нибудь предмет – сумку, рюкзак, зонт или верхнюю одежду, чтобы собака схватила вещь вместо вас. Берегите свое лицо, шею и горло – собака инстинктивно атакует наиболее доступные части тела, поэтому важно защитить самые уязвимые зоны. Если избежать укуса не удалось, пытайтесь нанести удары в слабые места животного: нос, переносицу, солнечное сплетение, суставы лап. После укуса немедленно обработайте рану мыльной водой и обратитесь к врачу, – советует Алмас Жапаров.

Кинолог отмечает, что чаще всего наибольшую угрозу представляют не одиночные собаки, а группы из нескольких особей.

– Стая – это уже организованная структура с лидером и строгими правилами. Чаще всего именно вожак проявляет агрессию, а остальные следуют за ним. Если человек заходит на территорию такой стаи, его могут воспринять как угрозу и атаковать. Важно помнить, что в подобных ситуациях бежать – худшее решение. Спокойное и уверенное поведение – ваш главный шанс избежать нападения, – объясняет он.

Можно ли заразиться бешенством после укуса

Многие люди недооценивают опасность укуса бродячей собаки, считая, что достаточно обработать рану антисептиком и на этом проблема решена. Однако риск заражения инфекциями, передающимися через укусы и слюну животного, гораздо выше, чем кажется.

– Бешенство – одно из самых страшных заболеваний, которое может передаваться человеку через укус собаки. Вирус находится в слюне зараженного животного, если он попадает в рану, риск заражения очень высок. Опасность бешенства в том, что оно неизлечимо, если симптомы уже появились, медицина бессильна. Хоть в Алматы вирус бешенства не распространен и случаи заражения единичны, не стоит надеяться на волю случая, нужно незамедлительно обратиться к врачу, – говорит ветеринарный врач Эльвира Альмухамедова.

По ее словам, первые симптомы бешенства у человека могут проявиться через несколько дней после укуса. Среди них – тревожность, судороги, резкие перепады настроения, рвота. Наиболее известный симптом – гидрофобия, когда при попытке выпить воды или даже при виде и мысли о воде развивается характерный судорожный приступ. В течение нескольких дней из-за невозможности пить и есть развивается обезвоживание, снижение массы тела. Если не начать лечение в первые часы после укуса, шансов на спасение практически нет.

Стерилизация как решение

Ветеринар отмечает, что контроль численности бездомных животных критически важен не только для людей, но и для самих собак.

– Кормовая база у бродячих собак ограничена, они добывают пищу самостоятельно, и это создает дополнительные риски. Отсутствие пищи делает собак уязвимыми к болезням и ослабляет их иммунитет. Стерилизация не только помогает контролировать численность, но и снижает агрессию животных, а также служит профилактикой онкологических и гормональных заболеваний, – подчеркивает Эльвира Альмухамедова.

Власти мегаполиса предпринимают меры для гуманного регулирования численности бездомных животных. С 2021 года действует программа ОСВВ, которая предусматривает отлов, стерилизацию, вакцинацию и выпуск собак обратно на улицы. Волонтеры и зоозащитные организации активно помогают животным, пристраивают их в семьи, открывают приюты и проводят просветительскую работу среди горожан. Однако этого недостаточно, чтобы полностью решить проблему.

Количество бездомных собак остается высоким, а случаи нападений продолжают регистрироваться. Стерилизация снижает агрессию, но не устраняет потребности животных в пище и защите территории. Стаями продолжают управлять инстинкты, а нехватка еды делает их непредсказуемыми.

– Многие люди из добрых побуждений начинают подкармливать бездомных собак, но не задумываются о последствиях. Они приходят в одно и то же место, приносят еду, и животные начинают воспринимать эту территорию как свою. В результате формируется стая, которая контролирует двор, рынок или улицу, защищает свою кормовую базу и может агрессивно реагировать на посторонних. Если вы хотите накормить собаку, лучше передать корм в приют или договориться с волонтерами. Когда собаки начинают ассоциировать человека с источником еды, это провоцирует их на нежелательное поведение – от простого преследования до агрессии. Особенно опасно подкармливать собак рядом со школами, детскими садами и жилыми дворами, – говорит заслуженный деятель РК, писатель Василий Шупейкин.

Для реального решения проблемы нужен комплексный подход. Необходимо не только расширять программу ОСВВ, но и усиливать контроль за выбросом животных на улицу, развивать сеть приютов, наказывать безответственных владельцев и работать над изменением культуры обращения с животными. Пока же каждый житель города стоит перед выбором: как относиться к бродячим собакам – бояться, избегать или помогать, но одно очевидно, что без системного решения и вовлеченности всех сторон – властей, волонтеров и самих горожан – Алматы еще долго будет бороться с этой проблемой.

Аружан ТОКТАМЫСОВА

Фото из личных архивов спикеров

Фото Кайрата КОНУСПАЕВА

Звёздный десант в Алматы

Титулованные и легендарные борцы покажут себя во всей красе

Представительный турнир, который обратит на Алматы взор всей мировой борцовской общественности, пройдет 25 февраля во Дворце спорта имени Балуана Шолака.

В рамках соревнований Professional Wrestling League – PWL 8 зрители увидят поединки титулованных борцов, включая олимпийских чемпионов и победителей мировых первенств.

Казахстан среди прочих представят алматинские палуаны: чемпион мира среди взрослых и молодежи по вольной борьбе Ризабек Айтмухан и двукратная чемпионка Азии, призер мировых первенств Жамиля Бакбергенова.

Ризабек, который с прошлого года перешел в олимпийский вес 97 кг, в первой схватке встретится с ярчайшим представителем современной борьбы титулованным американцем Кайлом Снайдером – олимпийским чемпионом Рио-2016 и трехкратным чемпионом мира.

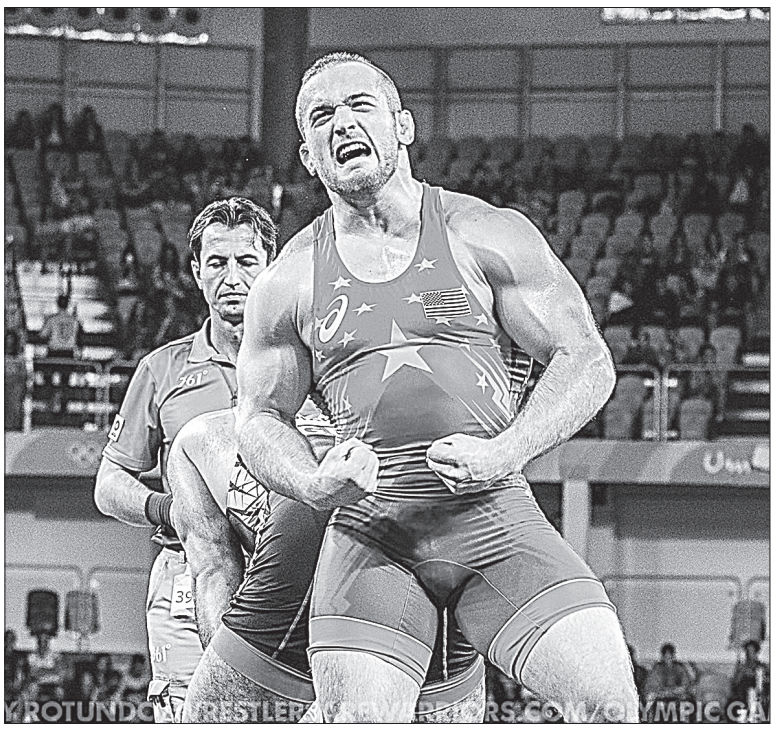

Жамиля Бакбергенова в весе до 76 кг будет бороться с известной кыргызской спортсменкой Айпери Медеткызы и встреча между ними станет принципиальным поединком знакомых друг другу соперниц. Обе являются сильнейшими в Азии. В последний раз они боролись в финале Азиатских игр-2022 и тогда Айпери со счетом 7:4 выиграла схватку у лидера женской сборной Казахстана. В активе представительницы соседней страны помимо победы на летних Азиатских играх две золотые медали чемпионатов Азии, а также серебро и бронза чемпионатов мира. Таким образом, у Жамили есть шанс взять реванш в родных стенах. Для нее домашний турнир станет вторым в этом году. Неделю назад она первенствовала на международных соревнованиях памяти трехкратного олимпийского чемпиона Александра Медведя в Минске. Примечательно, что в Беларуси в решающей схватке алматинка одолела другую спортсменку из Кыргызстана Кайыргуль Шаршебаеву.

Гала-вечер в Алматы включает в себя 10 поединков, а среди почетных гостей турнира будут присутствовать легендарные личности, оставившие в разные годы яркий след в истории мировой борьбы.

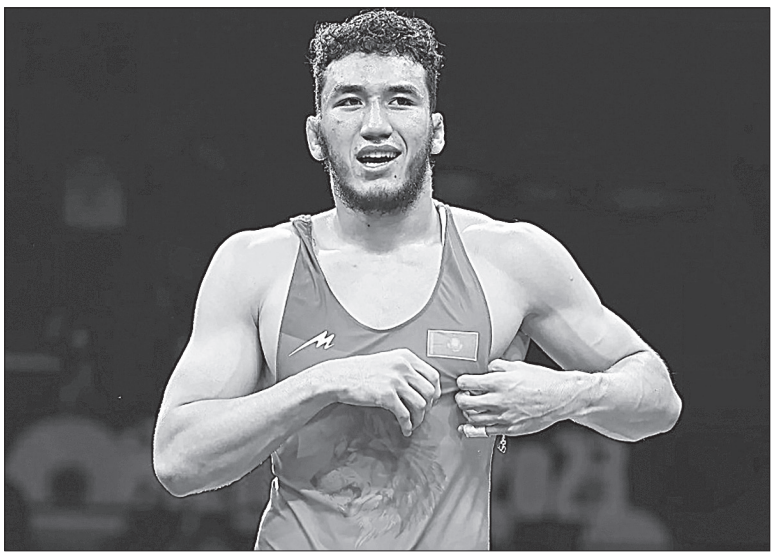

Помимо схватки Айтмухан – Снайдер интересным обещает быть противостояние капитана сборной Казахстана по вольной борьбе, обладателя двух бронзовых медалей чемпионатов мира, трехкратного чемпиона Азии Азамата Даулетбекова и финалиста Олимпийских игр-2020 в Токио Магомедхабиба Кадимагомедова (Беларусь).

Ожидается настоящая битва сенсационного победителя Олимпийских игр-2024 в Париже в весовой категории до 86 кг Магомеда Рамазанова (Болгария) против российского борца Арслана Багаева. В последний раз на ковре они встречались между собой полтора года назад, тогда победу одержал Багаев со счетом 4:0. Однако с тех пор Рамазанов выступил на Олимпиаде-2024 и завоевал в Париже золотую медаль.

На PWL 8 в очередной раз встретятся олимпийский чемпион Токио-2020 Заур Угуев (Россия) и бронзовый призер Олимпийских игр-2024 в Париже Гуломжон Абдуллаев из Узбекистана. Эти спортсмены уже неоднократно пересекались на крупнейших аренах мира, включая Олимпийские игры и чемпионаты мира, они также боролись на третьем турнире PWL в Бишкеке. Их схватки всегда были напряженными и зрелищными, но пока что победа всегда оставалась на стороне Заура Угуева.

Также на турнире будут соперничать чемпион мира 2024 года Автандил Кенчадзе (Грузия) и чемпион мира 2023 года Ахмед Усманов (Россия). Ковер покажет, кто король веса до 79 кг.

Не менее зрелищной обещает стать встреча борцов греко-римского стиля. Акжол Махмудов (Кыргызстан) выйдет против Ибрагима Ганема (Франция). Акжол «Акула» Махмудов – самый популярный борец Кыргызстана, двукратный чемпион мира, на двух Олимпиадах подряд был на пьедестале – на втором и третьем месте, и надеется в этом олимпийском цикле дойти до золота. Ганем – чемпион мира, первый француз в истории PWL.

Жомарт БАЙБОСЫНОВ
Фото с сайта Федерации борьбы РК

Горячий лёд плей-офф

Хоккеисты «Алматы» стартовали с победы над «Сарыаркой» в четвертьфинальной серии

Перед стартом плей-офф «горожане» усилили свой состав, а именно атакующую мощь. В команду пришли два форварда в лице Станислава Рангаева и Юсупа Асуханова. Рангаев в регулярном сезоне отметился хорошей результативностью в составе петропавловского «Кулагера». Асуханов перешел из атырауского «Бейбарыса», выступая за который, привлек внимание тренерского штаба алматинцев.

По регламенту первые две игры между «Сарыаркой» и «Алматы» прошли в Караганде. В стартовой встрече счет открыли хозяева льда, сумев реализовать численное преимущество. В середине первого периода на игровой площадке произошла потасовка между хоккеистами обеих команд, что привело к обоюдным удалениям. Эмоциональная встряска сыграла на руку гостям. В течение одной минуты алматинцы не только сравняли счет, но и вышли вперед. Шайбы забросили лучший бомбардир команды Егор Кожевников и защитник Александр Данилкин. Однако карагандинцы до перерыва сумели сравнять цифры на табло, реализовав игру в большинстве.

Во второй двадцатиминутке обе дружины имели равные шансы отличиться, но голкиперы на последнем рубеже действовали очень грамотно. Все же до перерыва алматинцы забросили свою третью шайбу. Нападающий команды Владислав Туник расстрелял ворота хозяев. В заключительном периоде карагандинская команда пыталась восстановить равновесие, но оборона гостей во главе с кипером Осокиным играла надежно. В концовке матча «горожане» сняли все вопросы о победителе игры. Защитник клуба Сергей Машинец здорово подключился к атаке и не оставил шансов вратарю противника. Итог 4:2 – победа «Алматы», а вратарь Андрей Осокин записал в актив 50 отраженных бросков. Успех позволил команде обеспечить неплохой задел в серии.

Вчера в Караганде состоялся второй матч между этими соперниками. Очередные две встречи пройдут в Алматы 24 и 26 февраля.

В полуфинальную стадию пройдет клуб, одержавший три победы.

Талгат ДАНИЯРОВ
Фото Казахстанской федерации хоккея

На ковёр приглашаются

В городе стартовал чемпионат страны по борьбе среди молодежи

С 20 февраля по 2 марта 2025 года в спортивном комплексе «ADD Арена» (мкр. Нуркент) проходит чемпионат Казахстана по греко-римской, вольной и женской борьбе среди юниоров и молодежи в возрастной категории U-17 и U-20.

За медали борются атлеты из 17 областей страны и городов Алматы, Астаны и Шымкента. По итогам соревнований будут отобраны кандидаты в молодежную сборную Казахстана.

Глава алматинской федерации греко-римской, вольной и женской борьбы Омар Алиев отметил важность подобного турнира для молодых казахстанских спортсменов, являющихся ближайшим резервом национальной сборной страны. – В первую очередь хотелось бы поблагодарить руководство Республиканской федерации греко-римской, вольной и женской борьбы за доверие и возможность начать столь крупный старт в нашем мегаполисе, который открывает официальный календарный соревновательный внутриреспубликанский сезон. Отдельную благодарность хотелось бы высказать Управлению спорта Алматы за помощь в организационной части подготовки и проведения турнира. За последний год происходят очень значимые изменения, характеризующие положительную динамику развития трех стилей борьбы в Алматы. Предстоящий чемпионат страны предоставит нашим молодым атлетам уникальную возможность продемонстрировать свои навыки и способности на столь высоком уровне. Со своей стороны, хотелось бы пожелать спортсменам удачного выступления и, пользуясь случаем, пригласить алматинских любителей спорта прийти поддержать участников турнира и насладиться яркими баталиями на ковре, – сказал руководитель городской федерации.

Мадияр ЖАМПЕИСОВ

Молоды душой

Как принять свой возраст и выглядеть отлично

Синдром Дориана Грея представляет собой психологическую особенность, связанную с боязнью старения и неприятия изменений, вызванных возрастом. Это может проявляться в чрезмерном использовании макияжа, а также в стремлении сохранить привлекательность с помощью косметических и хирургических вмешательств. Кроме того, для него характерно инфантильное поведение. Боязнь старения глубоко укоренена в человеческой психике. Это больше, чем просто неприязнь к морщинам, а экзистенциальный ужас перед потерей контроля, угасанием физических и умственных способностей, приближением неминуемого конца. Общество, одержимое молодостью, только подпитывает этот страх, культивируя образ старого человека как обузу, выброшенного из активной жизни. Старость – это не трагедия, а неизбежная и по-своему прекрасная фаза жизни. Она несет с собой мудрость, опыт, возможность переосмыслить ценности и наслаждаться простыми вещами.

О том, как перестать бояться своего возраста и при этом хорошо выглядеть, «Вечёрке» **рассказала психолог Айнура Дуйсен**.

– В современном обществе распространен страх старения, поскольку практически каждая вторая девушка обеспокоена своей внешностью, а каждая третья уже подвергалась косметическим или хирургическим вмешательствам. Социальная сеть Instagram, платформа TikTok, блогеры, знаменитости очень сильно влияют на социум. Многие люди не всегда знают, что фото подвергаются редактированию внешности в различных программах. Видя идеальные лица по ту сторону экрана, начинают комплексовать. Особенно когда блогеры в кадре говорят о своем возрасте (50/60), люди начинают сравнивать себя с ними и принимать их внешность за эталон, стараются соответствовать ему: красить седину, делать операции, худеть и т.д. По сути, это психологический обман, иллюзия. Синдром Дориана Грея в некоторой степени связан с нарциссизмом и низкой самооценкой. Человек, подвергшийся страху старости, забывает обо всем и сосредоточен только на себе. Естественно, на фоне того, что есть кто-то лучше, красивее, моложе, падает самооценка, – отметила специалист.

Постоянная гонка за красивой внешностью приводит к апатии, депрессии и, конечно же, сказывается на иммунитете. Для преодоления страха старости эксперт советует остановиться, дать себе время выдохнуть, расслабиться, и в случае необходимости обратиться к психологу. Кроме того, специалист рекомендует на время отказаться от страниц, где мелькают люди с идеальной внешностью.

– Решать проблему с психологом легче и быстрее, но в первую очередь должно быть желание самого человека бороться с фобией. Следует помнить, что занятия спортом, творчеством, поиск нового хобби будут способствовать личностному развитию. Наблюдаю, что сейчас у нас немало взрослых мужчин и женщин, которые в свои годы выглядят очень даже хорошо. Эти люди ведут здоровый образ жизни. Именно такие личности мотивируют принимать свой возраст, – подчеркнула Айнура Дуйсен.

Алматинский психолог предлагает ввести тренд на естественную и здоровую внешность среди возрастной категории 50–70+.

– В любом возрасте можно выглядеть шикарно, если ты здоров. Худоба – это не красота, если пожилые люди станут посещать тренажерный зал, то у них будут красивые мышцы и в целом бодрость духа. Возможно, стоит ввести моду на возрастную категорию, чтобы казахстанцы, которые хорошо выглядят, делились секретами и их приглашали на мероприятия. Глядя на них, люди начнут принимать свой возраст и делать акцент на здоровье и физическую активность, – считает спикер.

Психолог Айнура Дуйсен отметила, что в настоящее время пожилые люди выглядят моложе, чем их сверстники в других поколениях.

В свои 65 активная пенсионерка, педагог, психотерапевт, модель элегантного возраста, актриса кино и телевидения, стилист Надежда Степанова выглядит великолепно! Ее девиз по жизни: «Я не старею, а винтажею» (чем старше, тем лучше).

– Синдромом Дориана Грея не страдаю, поэтому культ молодости не рассматриваю как возможность более длительного сохранения образа жизни «молодильными яблоками». Не применяю кардинальные косметологические технологии, у меня нет страха перед физическим увяданием. Я просто довольна собой, наслаждаюсь жизнью, каждым ее мгновением, лучиком солнца, красивой тучкой, пением птиц, хрустящим искристым снегом. Главная задача человечества – принять дары Вселенной, чувствовать, видеть, слышать красоту и радоваться жизни. Через эту осознанность и благодарность приходит возможность осознания своих истинных желаний. Только мы сами можем исполнить свои мечты, надеясь только на себя, – сказала она.

Полную версию статьи читайте на сайте Vecher.kz.

Асель ТАШИБАЕВА

Фото из личных архивов спикеров

ОФИЦИАЛЬНЫЙ ОТДЕЛ

ИНФОРМАЦИЯ
о государственной регистрации решения маслихата города Алматы

Решение маслихата города Алматы от 11 февраля 2025 года № 199 зарегистрировано в государственном реестре эталонного контрольного Банка нормативных правовых актов Республики Казахстан в электронном виде 17 февраля 2025 года за № 207128.

РЕШЕНИЕ № 199 11 февраля 2025 года

О внесении изменения в решение маслихата города Алматы от 18 марта 2020 года № 431 «Об определении перечня социально значимых сообщений в городе Алматы»

Маслихат города Алматы **РЕШИЛ:**

1. Внести в решение маслихата города Алматы от 18 марта 2020 года № 431 «Об определении перечня социально значимых сообщений в городе Алматы» (зарегистрировано в Реестре государственной регистрации нормативных правовых актов за № 1612) следующее изменение:

в приложении:

Перечень социально значимых сообщений в городе Алматы изложить в новой редакции, согласно приложению к настоящему решению.

2. Настоящее решение вводится в действие по истечении десяти календарных дней после дня его первого официального опубликования и распространяется на правоотношения, возникшие с 1 ноября 2024 года.

Председатель маслихата города Алматы М. Отыншиев

Приложение к решению маслихата города Алматы от 11 февраля 2025 года № 199
Утвержден решением маслихата города Алматы от 18 марта 2020 года № 431

Перечень социально значимых сообщений в городе Алматы

№ п/п	Номер маршрута	Наименование маршрута
1	2	3
1	1	улица Остроумова 2-я – железнодорожный вокзал «Алматы-1»
2	2	железнодорожный вокзал «Алматы-1» – микрорайон «Горный Гигант»
3	3	микрорайон «Орбита» – Аэропорт (ночной экспресс)
4	4	Школа микрорайон «Карагайлы» – микрорайон «Думан»
5	5	улица Калдаякова – улица Жибек жолы – поселок «Ак-Тобе»
6	5а	улица Калдаякова – улица Жибек жолы – госпиталь «Великой Отечественной войны»
7	5б	улица Калдаякова – улица Жибек жолы – санаторий «Ак-Каин»
8	5в	Березовая роща – проспект Достык – улица Оспанова
9	7	микрорайон «Зердели» – кондитерская фабрика «Рахат»
10	8	микрорайон «Жас Канат» – поселок «Туздыбастау» Талгарский район
11	9	микрорайон «Жас Канат» – станция метро «Райымбек батыра»
12	10	Станция метро «Райымбек батыра» – аэропорт «Боралдай»
13	11	микрорайон «Думан» – поселок «Абай» (Абайские дачи)
14	12	железнодорожный вокзал «Алматы-2» – каток «Медео»
15	13	«Парк культуры и отдыха» – Мост железнодорожного вокзала «Алматы-1»
16	14	микрорайон «Дария» – жилой комплекс «Асыл Арман»
17	15	микрорайон «Нурлытау» – рынок «Барлык»
18	16	жилой комплекс «Асыл Арман» – «Парк культуры и отдыха»
19	17	микрорайон «Думан» – микрорайон «Айнабулак 3»
20	18	улица Победы – улица Саина – улица Торайгырова
21	19	микрорайон «Нуркент» – микрорайон «Казахфильм»
22	20	микрорайон «Думан» – улица Есентай
23	21	улица Станиславского – микрорайон «Кок-Тобе»
24	22	улица Макатаева – микрорайон «Абай»
25	23	«Городская клиническая больница № 7» – поселок «Кыргауылды»
26	24	Микрорайон «Ожет» – микрорайон «Мадениет»
27	25	микрорайон «Саялы-2» – улицы Байтурсынова – Макатаева
28	26	«Городская клиническая больница № 7» – Экологический пост – поселок «Тау жолы»
29	27	микрорайон «Жас Канат» – улица Крылова
30	28	микрорайон «Орбита 2-4» – Гидроэлектростанция-2
31	29	улица Остроумова 2-я – микрорайон «Музтау»
32	29р	улица Калдаякова – экологический пост
33	30	Железнодорожный вокзал «Алматы-1» – микрорайон «Нур Алатау»
34	31	микрорайон «Казахфильм» – микрорайон «Абай»
35	32	автостанция «Арман» – микрорайон «Жулдыз»
36	33	микрорайон «Саялы» – микрорайон «Альмерек»
37	34	железнодорожный вокзал «Алматы-1» – автостанция «Арман»
38	35	торговый центр «Адем» – микрорайон «Карасу»
39	36	микрорайон «Маяк» – железнодорожный вокзал «Алматы-1»
40	37	микрорайон «Мамыр» – торговый дом «Магнум»
41	38	проспект Аль Фараби – восточная объездная алматинская дорога – улица Саина – проспект Рыскулова
42	39	улицы Жандосова – Вахтангова – микрорайон «Дария»
43	40	улица Гончарова – улица Макатаева
44	41	микрорайон «Кокжиек» – поселок «Гулдала» Талгарский район
45	42	улица Конаева – жилой комплекс «Жана Омир, Жана Куат» Талгарский район, Алматинская область
46	43	улицы Кайырбекова – Жибек жолы – улица Бригадная
47	44	жилой комплекс «Алма сити» – «Центральный стадион»
48	45	микрорайон «Шанырак» – микрорайон «Самал»
49	46	улица Бидайык – железнодорожный вокзал «Алматы-1»
50	47	улица Остроумова 2-я – рынок «Барлык»
51	48	Центр обслуживания населения – микрорайон «Горный Гигант»
52	49	станция метро «Бауыржан Момышулы» – улица Карьерная
53	50	микрорайон «Айша Биби» – микрорайон «Акжар»
54	51	кондитерская фабрика «Рахат» – микрорайон «Жулдыз Новостройка»
55	52	6 градокомплекс – поселок «Кыргауылды»
56	53	микрорайон «Мамыр-1» – поселок «Кемертоган» Карасайский район
57	54	улица Крылова – жилой комплекс «Аспан Сити» – Алатауская трасса
58	55	станция метро «Сарыарка» – рынок «Барлык»
59	56	микрорайон «Айнабулак-3» – микрорайон «Казахфильм»
60	57	микрорайон «Саялы-2» – Дворец Республики
61	58	микрорайон «Карасу» – улица Есентай
62	59	улица Саина – микрорайон «Орбита 3» – рынок «Жетысу»
63	60	улица Калдаякова – дачи Кенсай
64	62	улицы Хан Тенгри – Казыгурт – 12 городская больница
65	63	автостанция «Арман» – улица Кунаева
66	64	автостанция «Арман» - школа «Haileybury»
67	65	микрорайон «Аксай 3б» – микрорайон «Думан»
68	66	разворотная площадка на улицах Толе Би – Яссауи – парк 28 Панфиловцев
69	67	микрорайон «Казахфильм» – микрорайон «Абай»
70	68	торговый дом «Есентай молл» – улица Алматинская
71	69	рынок «Жетысу» – микрорайон «Ужет»

(Окончание на стр. 16)

(Окончание. Начало на стр. 15)

72	70	микрорайон «Горный Гигант» – микрорайон «Кокжиек»
73	71	железнодорожный вокзал «Алматы-1» – кондитерская фабрика «Рахат»
74	72	железнодорожный вокзал «Алматы-1» – микрорайон 6
75	73	улица Балтабаевская – железнодорожный вокзал «Алматы-1»
76	74	кондитерская фабрика «Рахат» – железнодорожный мост железнодорожного вокзала «Алматы-1»
77	75	микрорайон Ожет - кондитерская фабрика «Рахат»
78	76	жилой комплекс «Алма Сити-5» – торговый центр «Акбулак»
79	77	железнодорожный вокзал «Алматы-1» – автостанция «Арман»
80	78	станция метро «Бауыржан Момышулы» – поселок «Жалпаксай» Карасайский район
81	79	улицы Жандосова – Саина – микрорайон «Альмерек»
82	80	микрорайоны «Айнабулак 3, 4» – Казахстанский центр делового сотрудничества «Атакент»
83	81	71 разъезд – улица Кожабекова
84	85	микрорайоны «Мамыр 1, 7» – микрорайон «Жулдыз»
85	86	улица Торайгырова – Академия гражданской авиации
86	88	улицы Кунаева – Макатаева – Западное кладбище
87	89	жилой комплекс «Gate City» – станция метро «Райымбек батыра»
88	91	микрорайон «Нуршашкан» - железнодорожный вокзал Алматы-1»
89	92	Аэропорт – микрорайон «Мамыр»
90	93	торговый дом «Адем-1» – микрорайон «Айша Биби»
91	95	рынок «Барлык» – микрорайон «Кок-Тобе»
92	97	микрорайон «Зердели» – микрорайон «Айнабулак 3,4»
93	98	жилой комплекс «Байтал» – станция метро «Райымбек батыр»
94	99	микрорайон «Акбулак» – микрорайон «Кок-Тобе»
95	100	жилой комплекс «Асыл Арман» – поселок «Бесагаш» Талгарский район
96	101	автобусный парк – автостанция «Арман»
97	102	рынок «Барлык» – железнодорожный вокзал «Алматы-1»
98	103	микрорайон «Каргалы» – микрорайон «Шанырак-1»
99	104	микрорайон «Таугуль-3» – улица Бидайык
100	105	микрорайон «Мадениет» – разворотная площадка Толе би – Яссауи
101	106	микрорайон «Альмерек» – микрорайон «Жетысу»
102	107	улица Абдуллиных – микрорайон «Кольсай»
103	108	микрорайон «Алма-Арасан» – школа № 190
104	109	микрорайон «Алгабас» – микрорайон 6
105	110	улицы Толе Би-Яссауи – школа №176
106	111	микрорайон «Кок-Тобе» – улица Калдаякова – улица Жибек жолы
107	112	улица Макатаева – рынок «Барлык»
108	113	рынок «Жетысу» – улица Саина (микрорайон «Орбита-3»)
109	114	поселок «Сулусай» – улица Абдуллиных
110	115	микрорайон «Теректи» – микрорайон «Зердели»
111	116	микрорайон «Нурлытау» – улица Розыбакиева – проспект Райымбека
112	117	улицы Кунаева-Макатаева – микрорайон «Алатау» (Институт ядерной физики)
113	118	улица Строительная Наурызбайского района – «Парк культуры и отдыха»
114	119	микрорайон «Каргалы» – станция метро «Райымбек батыр»
115	120	микрорайон «Айнабулак-4» – рынок «Жетысу»
116	121	микрорайоны «Жулдыз-1, 2» – микрорайон «Орбита»
117	122	поселок «Рахат» – разворотная площадка улиц Толе би -Яссауи
118	123	улица «Кожабекова» – микрорайон «Кокжиек»
119	124	микрорайон «Горный Гигант» – микрорайон «Водник»
120	125	микрорайон «Кокжиек» – улица Жубанова
121	126	«Парк культуры и отдыха» – микрорайон «Таусамалы»
122	127	микрорайон «Казахфильм» – улица Кунаева
123	128	микрорайон «Самал» – рынок «Барлык»
124	129	микрорайон «Карасу» – кондитерская фабрика «Рахат»
125	131	кондитерская фабрика «Рахат» – улица Иштвана Коныра
126	132	микрорайон «Улжан-1» – микрорайон «Улжан-2» – станция метро «Сайран»
127	133	улицы Конаева – Макатаева – рынок «Ожет»
128	135	автостанция «Арман» – железнодорожный вокзал «Алматы-1»
129	136	улица Карасу – административный Центр Наурызбайского района
130	137	административный центр Наурызбайского района – рынок «Акбулак»
131	138	торговый центр «Адем» – рынок «Жетысу»
132	139	административный центр Наурызбайского района – микрорайон Каргалы
133	141	микрорайоны «Айнабулак-3, 4» – экологический пост
134	142	микрорайон «Мамыр 1» – «Теплоэлектроцентраль-2»
135	143	школа №179 – микрорайон «Шанырак-6»
136	144	микрорайон «Новый» – школа № 179
137	201	восточная объездная алматинская дорога – 13-й микрорайон – улица Монке би
138	202	автовокзал «Сайран» – город Каскелен
139	203	станция метро «Райымбек батыра» – город Талгар
140	204	станция метро «Райымбек батыра» – поселок «Бельбулак» Талгарский район
141	205	рынок «Жетысу» – микрорайоны «Орбита-2, 4»
142	206	восточная объездная алматинская дорога – разворотная площадка «Толе би - Яссауи»
143	207	станция метро «Райымбек батыра» – город Талгар
144	208	железнодорожный вокзал «Алматы-2» – поселок «Коянкус» Илийский район
145	209	«Дворец спорта» – горный курорт «Пионер» Талгарский район
146	210	«Дворец спорта» – горный курорт «Ой-Карагай» Талгарский район
147	211	дворец спорта имени «Балуана Шолака» – горный курорт «Алма Арасан»
148	212	Торговый развлекательный центр «Almaty Mall» – Колледж поселок Шамалган Карасайский район
149	213	Большой Алматинский канал – поселок «Кольащы» Карасайский район
150	214	железнодорожный вокзал «Алматы-1» – поселок «Жанаталап» Илийский район
151	215	железнодорожный вокзал «Алматы 1» – поселок «Ынтымак» Илийский район
152	216	железнодорожный вокзал «Алматы-1» – поселок «Даулет» Талгарского района
153	217	железнодорожный вокзал «Алматы-1» – поселок «Али» Илийский район
154	218	автостанция Толе би/Яссауи – поселок «Токпанов» Илийский район
155	219	торговый центр «Адем» – поселок «Карасу» Илийский район
156	220	станция метро «Райымбек батыра» – поселок «Жетиген» Илийский район
157	221	станция метро «Райымбек батыра» – поселок «Кайнар» Талгарский район
158	222	станция метро «Райымбек батыра» – поселок «Айганым» Талгарский район
159	223	железнодорожный вокзал «Алматы 1» – поселок «Туганбай, Нура» Талгарский район
160	224	«Центральный стадион» – горнолыжный курорт «Акбулак» Талгарский район
161	225	автовокзал «Саяхат» – город Иссык
162	226	станция метро «Бауыржан Момышулы» – поселок «Жанатурмыс» Илийский район
163	227	железнодорожный вокзал «Алматы-1» – поселок «Аксай» Илийский район
164	228	улица Панфилова – поселок «Утеген батыра» Илийский район
165	229	железнодорожный вокзал «Алматы 1» – поселок «Коккайнар» Илийский район
166	230	разворотная площадка улиц Толе би – Яссауи – город Каскелен
167	231	автовокзал «Саяхат» – поселок «Комсомол» – поселок «Жапек батыра» Илийский район
168	232	железнодорожный вокзал «Алматы 2» – комплекс «Султан» в поселке «Туздыбастау» Талгарский район
169	233	автовокзал «Саяхат» – поселок «Караой» Илийский район
170	234	микрорайон «Алтай» – поселок «Еламан» Талгарский район
171	235	железнодорожный вокзал «Алматы-1» поселок «Исаево» Илийский район
172	236	разворотная площадка «Толе би - Яссауи» – поселок «Каргалы» Жамбылский район
173	237	городская больница №7 - поселок «Каратобе» Карасайский район
174	238	автостанция Толе би/Яссауи – поселки «Кокозек», «Коктоган» Карасайский район
175	239	станция метро Бауыржан Момышулы - поселок «Долан» Карасайский район
176	240	торговый дом «Адем» – поселок «Батыр» Илийский район
177	241	автовокзал Саяхат - поселок «Койшыбек» Талгарский район
178	242	автовокзал Саяхат - поселок «Базаркелди» Талгарский район
179	243	автовокзал Саяхат – поселок «Баяндай» Талгарский район
180	244	станция метро «Бауыржан Момышулы» - поселок «Бекболат Ашекеев»
181	245	автостанция Толе би/Яссауи – поселок «Узынагаш» Жамбылский район
182	246	рынок Барлык – поселок «Кемертоган» Карасайский район
183	247	разворотная площадка «Толе би - Яссауи» – поселок «Мынбаево» Жамбылский район
184	248	рынок «Барлык» - поселок «Шолаккаргалы» Жамбылский район
185	249	центральный парк культуры и отдыха – школа Байтерек село Актас Талгарский район
186	250	микрорайон «Мамыр 7» – поселок «Кыргауылды» Карасайский район
187	251	торговый дом «Адем» - поселок «Жомарт» Илийский район
188	252	станция метро «Райымбека» – поселок «Кызылжар» Енбекшиказахский район
189	254	рынок «Салем» – город «Каскелен» Карасайский район
190	255	железнодорожный вокзал «Алматы 1» - поселок «Жаугашты» Илийский район
191	256	автостанция «Толе би-Яссауи» - Шамалганские дачи
192	257	городская больница №7 – поселок «Енбекши» Талгарский район
193	258	торговый логистический центр «Жетысу» – поселок «Остемир» Талгарский район
194	1-тп	«Парк Культуры и отдыха» – улица Кожабекова
195	5-тп	железнодорожный вокзал «Алматы-2» – микрорайон Аксай (улица Маргулана)
196	6-тп	железнодорожный вокзал «Алматы-2» – улица Толе би – улица Бауыржан Момышулы
197	7-тп	железнодорожный вокзал «Алматы-1» – Казахстанский центр делового сотрудничества «Атакент»
198	9-тп	«Центральный рынок» – улица Кожабекова
199	11-тп	«Центральный рынок» – улица Жубанова
200	12-тп	«Парк Культуры и отдыха» – улицы Саина – Жандосова
201	19-тп	«Центральный рынок» – улица Школьная
202	25-тп	«Парк Культуры и отдыха» – улица Маргулана

ИНФОРМАЦИЯ
о государственной регистрации решения маслихата города Алматы

Решение маслихата города Алматы от 11 февраля 2025 года № 200 зарегистрировано в государственном реестре Эталонного контрольного банка нормативных правовых актов Республики Казахстан в электронном виде 17 февраля 2025 года за № 207129.

РЕШЕНИЕ № 200 11 февраля 2025 года

О признании утратившими силу некоторых решений маслихата города Алматы

В соответствии со статьей 27 Закона Республики Казахстан «О правовых актах» маслихат города Алматы **РЕШИЛ:**

1. Признать утратившими силу некоторые решения маслихата города Алматы согласно приложению к настоящему решению.
2. Настоящее решение вводится в действие с 1 марта 2025 года.

Председатель маслихата города Алматы М. Отыншиев

Приложение к решению маслихата города Алматы от 11 февраля 2024 года № 200

Перечень признанных утратившими силу некоторых решений маслихата города Алматы

1. Решение маслихата города Алматы от 20 ноября 2006 года № 284
«Об утверждении Плана реализации градостроительных регламентов застройки функциональных зон территории города Алматы» (зарегистрировано в Реестре государственной регистрации нормативных правовых актов за № 720);

2. Решение маслихата города Алматы от 11 марта 2016 года № 417
«О внесении дополнения в решение XXVI сессии маслихата города Алматы III созыва от 20 ноября 2006 года № 284 «Об утверждении Плана реализации градостроительных регламентов застройки функциональных зон территории города Алматы» (зарегистрировано в Реестре государственной регистрации нормативных правовых актов за № 1277);

3. Решение маслихата города Алматы от 3 марта 2017 года № 89
«О внесении изменений в решение XXVI сессии маслихата города Алматы III созыва от 20 ноября 2006 года № 284 «Об утверждении Плана реализации градостроительных регламентов застройки функциональных зон территории города Алматы» (зарегистрировано в Реестре государственной регистрации нормативных правовых актов за № 1370);

4. Решение маслихата города Алматы от 24 января 2018 года № 191
«О внесении изменения в решение XXVI сессии маслихата города Алматы III созыва от 20 ноября 2006 года № 284 «Об утверждении Плана реализации градостроительных регламентов застройки функциональных зон территории города Алматы» (зарегистрировано в Реестре государственной регистрации нормативных правовых актов за № 1449);

5. Решение маслихата города Алматы от 14 сентября 2018 года № 262
«О внесении изменений в решение XXVI сессии маслихата города Алматы III созыва от 20 ноября 2006 года № 284 «Об утверждении Плана реализации градостроительных регламентов застройки функциональных зон территории города Алматы» (зарегистрировано в Реестре государственной регистрации нормативных правовых актов за № 1498);

6. Решение маслихата города Алматы VII созыва от 20 июня 2022 года № 144
«О внесении изменения и дополнений в решение маслихата города Алматы от 20 ноября 2006 года № 284 «Об утверждении Плана реализации градостроительных регламентов застройки функциональных зон территории города Алматы» (зарегистрировано в Реестре государственной регистрации нормативных правовых актов за № 28575).

Постановление акимата города Алматы № 1/1-312 от 19 февраля 2025 года

О начале принудительного отчуждения земельных участков или иного недвижимого имущества в связи с изъятием земельных участков для государственных нужд

В соответствии со статьей 84 Земельного кодекса Республики Казахстан, Законом Республики Казахстан «О государственном имуществе», на основании письма коммунального государственного учреждения «Управление энергетики и водоснабжения города Алматы» от 22 января 2025 года № 3-К акимат города Алматы **ПОСТАНОВЛЯЕТ:**

1. Начать принудительное отчуждение земельных участков или иного недвижимого имущества в связи с изъятием земельных участков для государственных нужд, расположенных в Медеуском районе города Алматы, для строительства подстанции 110 кВ «Восточные Ворота», согласно приложению к настоящему постановлению.
2. Датой принудительного отчуждения определить: до 31 декабря 2026 года.
3. Местом обращения собственников определить: город Алматы, Алмалинский район, улица Толе би, 155, 6-й этаж, кабинет 602.
4. Аппарату акима города Алматы обеспечить опубликование настоящего постановления в местных средствах массовой информации, включая интернет-ресурс акимата города Алматы, в течение трех рабочих дней со дня принятия.
5. Коммунальному государственному учреждению «Управление земельных отношений города Алматы»:
1) уведомить собственников и обеспечить выплату компенсации собственникам земельных участков в установленном законодательством порядке;
2) по завершении мероприятий по принудительному отчуждению земельных участков или иного недвижимого имущества в связи с изъятием земельных участков для государственных нужд передать земельные участки на баланс коммунального государственного учреждения «Управление энергетики и водоснабжения города Алматы»;
3) принять иные необходимые меры, предусмотренные законодательством Республики Казахстан.
6. Контроль за исполнением настоящего постановления возложить на курирующего заместителя акима города Алматы.

Аким города Алматы Е. Досаев

Приложение к постановлению акимата города Алматы от 19 февраля 2025 года № 1/1-312

Перечень земельных участков, подлежащих принудительному отчуждению

№ п/п	Фамилия, имя, отчество (наименование) собственника (землепользователя) земельного участка	Кадастровый номер	Месторасположение земельного участка	Площадь земельного участка, га
1.	Товарищество с ограниченной ответственностью «Леру»	20-315-061-337	Медеуский район, Кульджинский тракт, 12/3	0,9028
2.	Товарищество с ограниченной ответственностью «Леру»	20-315-061-323	Медеуский район, Кульджинский тракт, 22/9	1,0785

Постановление акимата города Алматы № 1/1-313 от 19 февраля 2025 года

О внесении изменений в постановление акимата города Алматы от 14 февраля 2024 года № 1/1-41 «О начале принудительного отчуждения земельных участков или иного недвижимого имущества в связи с изъятием земельных участков для государственных нужд»

Акимат города Алматы **ПОСТАНОВЛЯЕТ:**

1. Внести в постановление акимата города Алматы от 14 февраля 2024 года № 1/1-41 «О начале принудительного отчуждения земельных участков или иного недвижимого имущества в связи с изъятием земельных участков для государственных нужд» следующие изменения:
в приложении к указанному постановлению строки, порядковые номера 1 и 2 изложить в следующей редакции:
«

1.	Товарищество с ограниченной ответственностью «Арман-Сауда Центр»	20-311-009-118	улица Масанчи, дом 59а	0,1841
2.	Биекенов Серик Кенесович	20-311-009-045	улица Масанчи, дом 61	0,0221

».

2. Аппарату акима города Алматы обеспечить опубликование настоящего постановления в местных средствах массовой информации, включая интернет-ресурс акимата города Алматы, в течение трех рабочих дней со дня его принятия.
3. Управлению земельных отношений города Алматы принять необходимые меры, вытекающие из настоящего постановления.
4. Контроль за исполнением настоящего постановления возложить на курирующего заместителя акима города Алматы.

Аким города Алматы Е. Досаев

Постановление акимата города № 1/1-314 от 19 февраля 2025 года

О внесении изменений и дополнений в некоторые постановления акимата города Алматы

Акимат города Алматы **ПОСТАНОВЛЯЕТ:**

1. Внести изменения и дополнения в следующие постановления акимата города Алматы:

1) от 11 сентября 2023 года № 3/370-524 «О начале принудительного отчуждения земельных участков или иного недвижимого имущества в связи с изъятием земельных участков для государственных нужд»:

в приложении к указанному постановлению:

строки, порядковые номера 3, 4, 5, 6, 7 исключить.

2) от 30 апреля 2024 года № 2/225-263 «О начале принудительного отчуждения земельных участков или иного недвижимого имущества в связи с изъятием земельных участков для государственных нужд»:

в приложении:

строку порядковый номер 17 изложить в следующей редакции:

«

17.	Акционерное общество «Народный Банк Казахстана»	30-315-029-281	улица Жукова, 81	0,1673

».

3) от 27 июня 2024 года № 2/225-969 «О начале принудительного отчуждения земельных участков или иного недвижимого имущества в связи с изъятием земельных участков для государственных нужд»:

в приложении к указанному постановлению:

строку порядковый номер 54 изложить в следующей редакции:

«

54.	Мадияров Мурат Атиканович, Мадияров Алтынбек Муратулы,	20-322-008-013	микрорайон «Шугыла», улица Енбек, 66	общая – 0,0774, отчуждаемая площадь – 0,0231

»;

строку порядковый номер 58 изложить в следующей редакции:

«

58.	Кайрат Дамир	20-322-008-316	микрорайон «Шугыла», улица Дикан, 8	0,0800

»;

строки порядковые номера 64, 75, 76, 77, 78, 79, 80, 95, 105 исключить;

дополнить строками порядковый номер 112, 113 в следующей редакции:

«

112.	Доспулов Мухамед Исмуратович	20-322-007-157	микрорайон «Калкаман-2», улица Сыпатай батыра, 67	0,0831
113.	Салихова Айман Алимбековна, Вансинвей Сатуалды Небиевич	20-322-007-775	микрорайон «Шугыла», улица Жобалау, 7	0,1000

».

4) от 31 октября 2024 года № 4/530-2225 «О начале принудительного отчуждения земельных участков или иного недвижимого имущества в связи с изъятием земельных участков для государственных нужд»:

в приложении:

строки порядковые номера 4,5,6,7 изложить в следующей редакции:

«

4.	Товарищество с ограниченной ответственностью «МИРАС-СТРОЙ LTD»	20-315-061-372	улица Халиуллина, участок 196/5	0,5196
5.	Товарищество с ограниченной ответственностью «МИРАС-СТРОЙ LTD»	20-315-061-373	улица Халиуллина, участок 196/6	0,2320
6.	Товарищество с ограниченной ответственностью «МИРАС-СТРОЙ LTD»	20-315-061-374	улица Халиуллина, участок 196/21	0,2045
7.	Товарищество с ограниченной ответственностью «МИРАС-СТРОЙ LTD»	20-315-061-375	улица Халиуллина, участок 196/22	0,1239

»;

строку порядковый номер 34 изложить в следующей редакции:

«

34.	Бағланұлы Айдос	20-317-104-651	микрорайон «Кайрат», улица 23, 45	0,0600

»;

строки порядковые номера 38,39,40 изложить в следующей редакции:

«

38.	Осипова Светлана Васильевна	20-317-104-701	микрорайон «Кайрат», улица 23, участок 34	общая – 0,2500, отчуждаемая площадь – 0,0909
39.	Осипова Светлана Васильевна	20-317-104-702	микрорайон «Кайрат», улица 23, участок 32	0,2500
40.	Осипова Светлана Васильевна	20-317-104-705	микрорайон «Кайрат», улица 23, участок 30	общая – 0,2500, отчуждаемая площадь – 0,1947

»;

строку порядковый номер 60 изложить в следующей редакции:

«

60.	Есіркеп Абылайхан Ералыұлы Ратбекова Диана Дархановна	20-317-106-049	Производственный кооператив имени Д.А. Конаева, участок 593	1,6948

»;

5) от 30 апреля 2024 года № 2/225-262 «О начале принудительного отчуждения земельных участков или иного недвижимого имущества в связи с изъятием земельных участков для государственных нужд»:

в приложении к указанному постановлению:

строку порядковый номер 1 изложить в следующей редакции:

1. Товарищество с ограниченной ответственностью «Алматы Строй Инвест Форум»	20-315-062-012	Кульджинский тракт, 34	0,3119

».

2. Аппарату акима города Алматы обеспечить опубликование настоящего постановления в местных средствах массовой информации, включая интернет-ресурс акимата города Алматы, в течение трех рабочих дней со дня его принятия.

3. Управлению земельных отношений города Алматы принять необходимые меры, вытекающие из настоящего постановления.

4. Контроль за исполнением настоящего постановления возложить на курирующего заместителя акима города Алматы.

Аким города Алматы Е. Досаев

Постановление акимата города Алматы № 1/1-320 от 19 февраля 2025 года

О начале принудительного отчуждения земельных участков или иного недвижимого имущества в связи с изъятием земельных участков для государственных нужд

В соответствии со статьей 84 Земельного кодекса Республики Казахстан, Законом Республики Казахстан «О государственном имуществе», на основании письма коммунального государственного учреждения «Управление городского планирования и урбанистики города Алматы» от 5 февраля 2025 года № 32.1-32.01/808-И акимат города Алматы **ПОСТАНОВЛЯЕТ:**

1. Начать принудительное отчуждение земельных участков или иного недвижимого имущества в связи с изъятием земельных участков для государственных нужд, расположенных в Наурызбайском, Алатауском, Ауэзовском, Медеуском и Жетысуском районах города Алматы от улицы Ахрименко до улицы Алтын-Орда, от улицы Жетысуская до улицы Пушкина для реконструкции проспекта Райымбека с реорганизацией проезжей части для строительства скоростного общественного транспорта (BRT) и обустройством пешеходных зон, мостов и велосипедных дорожек согласно приложению к настоящему постановлению.

2. Датой принудительного отчуждения определить: до 31 декабря 2028 года.

3. Местом обращения собственников определить: город Алматы, Алмалинский район, улица Толе би, 155, 6-й этаж, кабинет 602.

4. Аппарату акима города Алматы обеспечить опубликование настоящего постановления в местных средствах массовой информации, включая интернет-ресурс акимата города Алматы, в течение трех рабочих дней со дня принятия.

5. Коммунальному государственному учреждению «Управление земельных отношений города Алматы»:

1) уведомить собственников и обеспечить выплату компенсации собственникам земельного участка в установленном законодательством порядке;

2) по завершении мероприятий по принудительному отчуждению земельных участков или иного недвижимого имущества в связи с изъятием земельных участков для государственных нужд передать земельные участки на баланс коммунального государственного учреждения «Управление городского планирования и урбанистики города Алматы»;

3) принять иные необходимые меры, предусмотренные законодательством Республики Казахстан.

6. Контроль за исполнением настоящего постановления возложить на курирующего заместителя акима города Алматы.

Аким города Алматы Е. Досаев

Приложение к постановлению акимата города Алматы от «19» февраля 2025 года № 1/1-320

Перечень земельных участков, подлежащих принудительному отчуждению (2-й этап 3-й участок от улицы Ахрименко до улицы Алтын-Орда от улицы Жетысуская до улицы Пушкина)

№ п/п	Фамилия, имя, отчество (наименование) собственника (землепользователя) земельного участка	Кадастровый номер	Месторасположение земельного участка	Площадь земельного участка, га
1.	Товарищество с ограниченной ответственностью «VIVAT Building»	20-322-002-1242	проспект Райымбека, участок 590	общая – 9,2582 отчуждаемая площадь – 0,4126
2.	Товарищество с ограниченной ответственностью «ASTER AUTO» («АСТЭР АВТО»)	20-322-001-106	микрорайон «Шугыла», участок 317/1	общая – 2,2133 отчуждаемая площадь – 0,1115
3.	Жумагулова Жанат Маульсеитовна	20-322-001-107	микрорайон «Шугыла», участок 317/5	общая – 0,6792 отчуждаемая площадь – 0,0279
4.	Нурумов Берик Нурдаулетович	20-322-001-005	проспект Райымбека, 580/1	0,1500
5.	Сулейменова Мархаба Сагынтаевна	20-322-001-131	проспект Райымбека, 600/1	0,0663
6.	Шабдарбаева Аружан Амангельдиевна, Шабдарбаев Амангельды Смагулович	20-322-001-139	автотрасса Алматы-Бишкек 16 км., южная сторона	0,0764
7.	Мамедов Муслим Балабекович	20-322-003-420	микрорайон «Шугыла», улица Жуалы, участок 37	0,0886
8.	Табылдин Тимур Тыныстанович, Табылдина Гульмайра Магзумовна	20-322-003-655	микрорайон «Тулпар», улица Жансугурова, участок 2/1	0,0205
9.	Табылдин Тимур Тыныстанович, Табылдина Гульмайра Магзумовна	20-322-003-654	микрорайон «Тулпар», улица Жансугурова, участок 2	общая – 0,0637 отчуждаемая площадь – 0,0100
10.	Товарищество с ограниченной ответственностью «Аква робот»	20-322-004-882	проспект Райымбека, участок 544/1	0,0996
11.	Товарищество с ограниченной ответственностью «Аква робот»	20-322-004-883	проспект Райымбека, участок 544/1	0,0726
12.	Товарищество с ограниченной ответственностью «Аква робот»	20-322-004-892	проспект Райымбека, участок 544/1	0,0832
13.	Жумабеков Нурлан Толепбергенович, Мухажанова Алина Кайратовна	20-322-003-602	микрорайон «Шугыла», улица Сұраншы Батыр, участок 1Б	общая – 0,1000 отчуждаемая площадь – 0,0438
14.	Товарищество с ограниченной ответственностью «Концерн Сонар»	20-321-070-1055	проспект Райымбека, 543	0,2400
15.	Товарищество с ограниченной ответственностью «Гелиос»	20-322-004-685	проспект Райымбека, 544	0,1460
16.	Конисбаев Жандос Кадирханович	20-322-004-772	проспект Райымбека, 542/2	0,0875
17.	Примбетова Гаухар Еркиновна	20-321-057-256	проспект Райымбека, 517	0,5098
18.	Искакова Асель Саиновна, Амиралин Болат Нурмышевич	20-321-057-255	проспект Райымбека, 517/1	общая – 0,1224, отчуждаемая площадь – 0,0134
19.	Товарищество с ограниченной ответственностью «Hyundai Premium Batys»	20-321-057-389	проспект Райымбека, 521/2	общая – 0,8000, отчуждаемая площадь – 0,0911
20.	Алдибаева Алмалы Абилакимовна	20-321-057-521	проспект Райымбека, 521	общая – 0,1578, отчуждаемая площадь – 0,0340
21.	Товарищество с ограниченной ответственностью «Oil Trade Ltd»	20-321-057-277	проспект Райымбека, 525	общая – 0,3000, отчуждаемая площадь – 0,0837
22.	Бектемирова Дана Данияровна	20-321-057-218	проспект Райымбека, 527	общая – 0,5109, отчуждаемая площадь – 0,3434
23.	Омирзак Нурмухамед Нурахметович	20-321-057-315	проспект Райымбека, участок 529/3	0,0850
24.	Зиманов Ерлан Жаксигулович	20-321-058-184	проспект Райымбека, 507А	общая – 2,2741, отчуждаемая площадь – 0,1508
25.	Шекер Гайрименкуль Ятырым Ортаклыгы Аноним Ширкети	20-321-057-133	микрорайон «Аккент» участок 1А	общая – 5,8464, отчуждаемая площадь – 1,0296
26.	Кубенкулов Нурболат Нурганатович	20-321-057-304	проспект Райымбека, 513/1	общая – 0,4050, отчуждаемая площадь – 0,0896
27.	Зиманов Ерлан Жаксигулович, Зиманова Динара Турсынбековна	20-321-058-253	проспект Райымбека, 515Б	0,0257
28.	Товарищество с ограниченной ответственностью «PetroRetail PFS»	20-321-057-384	проспект Райымбека, 519Б	0,3530
29.	Шеф Наталья Борисовна	20-321-060-117	проспект Райымбека, участок 469А, корпус 1	общая – 0,1664, доля – 0,0281
30.	Шеф Наталья Борисовна	20-321-060-117	проспект Райымбека, участок 469А, квартира 1	общая – 0,1664, доля – 0,0281
31.	Жидких Галина Петровна, Абибова Нигар Шамуратовна	20-321-060-117	проспект Райымбека участок 469А, корпус 2	общая – 0,1664, доля – 0,0282
32.	Хайдарова Мереке Имашевна, Наурзалин Роберт Гадылшаевич, Наурзалина Жанна Гадылшиевна, Наурзалина Данна Гадылшаевна, Перминова Мадина Гадылшаевна	20-321-060-117	проспект Райымбека, участок 469А, квартира 2	общая – 0,1664, доля – 0,0478 доля – 0,0070, доля – 0,0136
33.	Сулейменов Адильжан Тулегенович	20-321-060-429	проспект Райымбека, 473/3	0,0268
34.	Крикотин Александр Георгиевич, Крикотина Лилия Ивановна, Крикотина Ксения Александровна, Крикотина Татьяна Александровна, Крикотина Татьяна Владимировна, Крикотин Никита Денисович	20-321-060-223	проспект Райымбека, участок 475А	0,0956
35.	Товарищество с ограниченной ответственностью «Көркем City Build»	20-321-060-443	проспект Райымбека, участок 479Д	0,1566
36.	Товарищество с ограниченной ответственностью «Көркем City Build»	20-321-060-447	проспект Райымбека, участок 477/1	0,0082
37.	Товарищество с ограниченной ответственностью «Гелиос»	20-321-059-967	проспект Райымбека, 499	0,1793
38.	Мукаева Кульсун Несипбаевна	20-321-059-056	микрорайон «Акбулак», улица Дауренбекова, 2	0,1794
39.	Турсунова Светлана Викторовна	20-321-059-003	микрорайон «Акбулак», улица Дауренбекова, 4	0,1214
40.	Абдрахманов Нуралы Мухамбеткалиевич	20-321-059-330	микрорайон «Акбулак», улица Еспаева, участок 1/1	0,0668
41.	Шайлазымова Сайляу Керейбаевна, Шайлазымов Джолдыбай Сейдахметович	20-321-063-015	проспект Райымбека, 425, квартира 3	общая – 0,1369, доля – 0,0152
42.	Садыкова Фарида Абдувалиевна	20-321-063-024	проспект Райымбека, 409/1	общая – 01430, доля – 0,0281
43.	Гайнуллин Камил Абдрашитович	20-321-064-043	проспект Райымбека, 395, квартира 2	общая – 0,2165, доля – 0,0581
44.	Дудина Людмила Владимировна, Дудин Петр Леонидович, Дудин Леонид Петрович, Дудина Анастасия Петровна, Дудина Татьяна Петровна	20-321-026-009	проспект Райымбека, 337, квартира 1А	общая – 0,0905, доля – 0,0339
45.	Чалагулова Нургайша	20-321-027-013	проспект Райымбека, 295, квартира 3	общая – 0,0912, доля – 0,0289
46.	Сейлова Жанар Абдилакимовна	20-315-046-076	улица Жетысуйская, 44/1, квартира 1	общая – 0,0726, доля – 0,0161

(Окончание на стр. 18)

(Окончание. Начало на стр. 17)

47.	Джумабекова Сауле Кенесовна	20-315-046-076	улица Жетысуйская, 44, квартира 3	общая – 0,0726, доля – 0,0144
48.	Сахташова Камажай Балтабаевна	20-315-046-076	улица Жетысуйская, 44, квартира 5	общая – 0,0726, доля – 0,0115
49.	Бит-сулейман Александр Николаевич	20-315-046-051	улица Латифа Хамиди, 49/40	0,0494
50.	Қожанов Танжарық Рақымұлы, Байузакова Тогжан Маликовна	20-315-046-104	улица Жетысуская, 42а, квартира 1	общая – 0,0712, доля – 0,0202
51.	Байрова Дариха Сакташовна	20-315-046-104	улица Жетысуская, 42б, квартира 3	общая – 0,0712, доля – 0,0308
52.	Белокопытов Вячеслав Анатольевич	20-315-046-093	улица Латифа Хамиди, 47	0,0451
53.	Салдушкин Иван Сергеевич	20-315-046-070	улица Жетысуйская, 42, квартира 1	общая – 0,0489, доля – 0,0182
54.	Ашимбаева Баян Нургожаевна, Ашимбаев Бакберген	20-315-046-070	улица Жетысуйская, 42, квартира 2	общая – 0,0489, доля – 0,0125
55.	Киятов Жамбул Маденович, Киятов Ертай Маденович	20-315-046-070	улица Жетысуйская, 42, квартира 3	общая – 0,0489, доля – 0,0182
56.	Представительство «Чайна Саузын Эрлайнз Лтд. в городе Алматы»	20-315-046-004	улица Арыковой, 36	0,1112
57.	Кушнаренко Владимир Васильевич	20-315-046-058	улица Арыковой, 34/43	общая – 0,0632, доля – 0,0400
58.	Токтарбаев Жаркын Жумажиевич	20-315-046-058	улица Арыковой, 34/43	общая – 0,0632, доля – 0,0232
59.	Товарищество с ограниченной ответственностью «МЕКЕН»	20-315-046-005	проспект Райымбека, 50	0,3106
60.	Республиканское государственное предприятие на праве хозяйственного ведения «Научно-исследовательский кожно-венерологический институт» Министерства здравоохранения РК	20-315-046-120	проспект Райымбека, 50А	общая – 1,3757, доля – 0,7235
61.	Акционерное общество «Национальный медицинский университет имени С.Ж. Асфендиярова»	20-315-046-120	проспект Райымбека, 50А	общая – 1,3757, доля – 0,6522
62.	Товарищество с ограниченной ответственностью «Компания по автомобилестроению и авторемонтному производству «ЖЕЛДІРМЕ»	20-315-047-109	улица Потанина, 40	0,2264
63.	Шафкинова Анжела Тулепбергеновна	20-315-047-229	южнее проспекта Райымбека, восточнее улицы Нусупбекова	0,1144
64.	Шафкинова Анжела Тулепбергеновна	20-315-047-113	улица Нусупбекова, 49	0,1500
65.	Товарищество с ограниченной ответственностью «YUVAM (МОЙ ДОМ)»	20-315-047-048	улица Нусупбекова, 51	0,03200
66.	Товарищество с ограниченной ответственностью «Sinooil»	20-315-047-152	южнее проспекта Рыскулова, восточнее улица Есенова ориентировочно местности, участок б/н	0,0344
67.	Товарищество с ограниченной ответственностью «Sinooil»	20-315-047-153	проспект Райымбека, 74	0,3107
68.	Товарищество с ограниченной ответственностью «ВЭС-Сайкан»	20-315-047-511	улица Пушкина, участок 2/3	0,0840
69.	Сеилова Сабиля Кисяевна	20-314-013-091	проспект Райымбека, 219В, квартира 3	общая – 0,0744, доля – 0,0181
70.	Бурмистрова Наталья Николаевна	20-314-013-600	проспект Райымбека, 219Д, квартира 16	
71.	Байжигитова Бахытжан, Ахметов Баймурат Максетович	20-314-035-044	улица Потанина, 42А, квартира 1	общая – 0,0810, доля – 0,0150, доля – 0,0066
72.	Мочалкин Евгений Витальевич	20-314-035-044	улица Потанина, 42А, квартира 2	общая – 0,0810, доля – 0,0060
73.	Мухаметкалиев Нурлан Сейсенович	20-314-035-044	улица Потанина, 42А, квартира 3	общая – 0,0810, доля – 0,0131
74.	Каменщиков Михаил Владимирович, Шевцова Ольга Анатольевна	20-314-035-044	улица Потанина, 42А	общая – 0,0810, доля – 0,0130
75.	Тарачев Александр Олегович	20-314-035-393	проспект Райымбека, 75	0,0330
76.	Имирова Елена Борисовна	20-314-035-077	проспект Райымбека, 77, квартира 1	общая – 0,0699, доля – 0,0070
77.	Чередниченко Вячеслав Анатольевич	20-314-035-077	проспект Райымбека, 77, квартира 2	общая – 0,0699, доля – 0,0136
78.	Луксанова Асем Аскербековна	20-314-035-077	проспект Райымбека, 77, квартира 3	общая – 0,0699, доля – 0,0136
79.	Танатов Айбек Бейсембекович, Отарбаева Сабиркуль Шошабайкызы	20-314-035-077	проспект Райымбека, 77, квартира 4	общая – 0,0699, доля – 0,0071
80.	Абраменко Александр Владимирович	20-314-035-077	проспект Райымбека, 77, квартира 5	общая – 0,0699, доля – 0,0286
81.	Әбдікерім Мейрам Қадырқызы, Турабаев Ауескан Жангирович	20-314-035-023	проспект Райымбека, 77/55	0,0642
82.	Алдабергенов Калыбек	20-314-035-133	улица Нусупбекова, 54/79	общая – 0,0405, доля – 0,0181
83.	Пелтекоглу Фиген, Пелтекоглу Феррух	20-314-035-133	улица Нусупбекова, 54/79	общая – 0,0405, доля – 0,0224
84.	Утешова Халзия Беркимбаевна	20-314-035-010	проспект Райымбека, 81	общая – 0,0659, доля – 0,0250
85.	Байжанова Гульжан Джайлаубековна, Байжанов Арслан Жугубаевич	20-314-035-010	проспект Райымбека, 81	общая – 0,0659, доля – 0,0129
86.	Джалмурзаев Кайсар Сейдиллиевич	20-314-036-147	улица Латифа Хамиди, 36/45, квартира 1	общая – 0,0482, доля – 0,0165
87.	Цай Дмитрий Евгеньевич	20-314-036-147	улица Латифа Хамиди, 36/45, квартира 2	общая – 0,0482, доля – 0,0141
88.	Балапаева Айкул Абиналиевна, Балапаева Нуршат Тасболатовна, Балапаева Айгерим Тасболатовна	20-314-036-147	улица Латифа Хамиди, 36/45, квартира 3	общая – 0,0482, доля – 0,0118
89.	Башарова Айгул Умирзаковна	20-314-036-179	проспект Райымбека, 47	общая – 0,0595 доля – 0,0340
90.	Әбдірайым Әзімхан Әлмаханұлы, Башарова Айгул Умирзаковна	20-314-036-179	проспект Райымбека, 47	общая – 0,0595, доля – 0,0255
91.	Газиева Эльмира Алимхановна	20-314-036-023	проспект Райымбека, 49	0,0405
92.	Немкова Вера Владимировна	20-314-036-177	проспект Райымбека, 51	0,0546
93.	Учреждение «Медицинский центр» ДОНСАН»	20-314-036-034	улица Баишева, 35	0,0896
94.	Алпысбаев Нурлан Баяхметович	20-314-036-002	проспект Райымбека, 59А	0,0431
95.	Шакиртов Жандос Турлубекович	20-314-036-035	улица Баишева, 44, квартира 2	общая – 0,0879, доля – 0,0315
96.	Алиев Исмаил	20-314-036-035	улица Баишева, 44, квартира 3	общая – 0,0879, доля – 0,0564
97.	Утжанов Ергали Жумагалиевич, Савденбеков Мухтар Аскарович, Савденбекова Жансая Мухтарқызы, Савденбекова Айдана Мұхтарқызы	20-314-036-053	улица Жангелдина, 37/65, квартира 1	общая – 0,1119, доля – 0,0318
98.	Бухарова Мейрамкул Илмуратовна	20-314-036-053	улица Жангелдина, 37/65, квартира 2	общая – 0,1119, доля – 0,0210
99.	Жетібаев Медет Жігерұлы	20-314-036-053	улица Жангелдина, 37/65, квартира 3	общая – 0,1119, доля – 0,0185
100.	Усентаев Азамат Даулетович	20-314-036-053	улица Жангелдина, 37/65, квартира 4	общая – 0,1119, доля – 0,0200
101.	Ташибаева Бибигул Кошкарбаевна	20-314-036-053	улица Жангелдина, 37/65, квартира 5	общая – 0,1119, доля – 0,0206
102.	Кушербаев Азамат Ахметалиевич	20-314-035-235	улица Жангельдина, участок 40/67	общая – 0,0484, доля – 0,0323
103.	Рахимжанова Надежда Александровна	20-314-035-235	улица Жангельдина, участок 40/67	общая – 0,0484, доля – 0,0161
104.	Кубенов Руслан Муратович, Жанисбаева Халима Бахытжановна	20-314-035-181	проспект Райымбека, 69	0,0276
105.	Рахимжанова Надежда Александровна	20-314-035-005	улица Потанина, 41/71	общая – 0,0303, доля – 0,0150
106.	Тажибаева Дария Ахметовна	20-314-035-005	улица Потанина, 41/71, квартира 2	общая – 0,0303, доля – 0,0153
107.	Муслимова Лаура Берикболовна	20-314-035-258	проспект Райымбека, 83, квартира 1, 2а	общая – 0,0538, доля – 0,0111
108.	Ондибаев Артыкбай Алимбекович	20-314-035-258	проспект Райымбека, 83, квартира 2	общая – 0,0538, доля – 0,0210
109.	Михайлов Владимир Николаевич, Полухина Валентина Ивановна, Полухин Александр Степанович, Михайлов Алексей Николаевич	20-314-035-258	проспект Райымбека, 83, квартира 4	общая – 0,0538, доля – 0,0217
110.	Ибрагимова Жанар Кадрахуновна	20-314-035-037	улица Есенова, 51/85	0,0202
111.	Азбаев Шамелхан Нуртазович	20-312-030-016	проспект Райымбека, 456	общая – 0,0666, доля – 0,0236
112.	Неталиев Айвар Вахитович	20-312-030-016	проспект Райымбека, 456	общая – 0,0666, доля – 0,0100
113.	Михайличенко Нина Ивановна	20-312-039-074	проспект Райымбека, 484А, квартира 1	общая – 0,0793, доля – 0,0396
114.	Юсибов Вафадар Дурсун оглы	20-312-039-118	проспект Райымбека, 486	0,1350
115.	Кунчаев Женис Жагипарович	20-312-039-056	проспект Райымбека, 486/7	0,0583
116.	Тайырова Аида Ахметжановна	20-312-039-013	проспект Райымбека, 488, корпус 1	общая – 0,1555, доля – 0,0209
117.	Маляренко Светлана Андреевна, Маляренко Александр Владимирович	20-312-039-013	проспект Райымбека, 488, корпус 1, квартира 4	общая – 0,1555, доля – 0,0381
118.	Кузьмин Константин Борисович, Кузьмина Светлана Борисовна, Кузьмина Вера Архиповна	20-312-039-013	проспект Райымбека, 488	общая – 0,1555, доля – 0,0521
119.	Рафик Шахид Хаджи мухаммад рафик	20-312-039-108	проспект Райымбека, 490	общая – 0,1380, доля – 0,0830
120.	Естеуов Мурат Акжолтайевич, Рахимова Сания Сериковна	20-312-039-108	проспект Райымбека, 490	общая – 0,1380, доля – 0,0038
121.	Идаятова Гулмирям Турдиевна	20-312-039-108	проспект Райымбека, 490	общая – 0,1380, доля – 0,0512
122.	Рушева Людмила Дмитриевна	20-312-039-035	проспект Райымбека, 490/7	общая – 0,0424, доля – 0,0205
123.	Климова Ольга Александровна	20-312-039-035	проспект Райымбека, 490Б	общая – 0,0424, доля – 0,0218
124.	Абдукадирова Улбосын Анарбековна, Пайзбеков Бауржан Карилович	20-312-039-141	проспект Райымбека, 490А	0,0606
125.	Плахута Мария Андреевна	20-312-039-057	проспект Райымбека, участок 492А	общая – 0,0694, доля – 0,0347
126.	Соловьева Ольга Валерьевна	20-312-039-057	проспект Райымбека, участок 492А	общая – 0,0694, доля – 0,0347
127.	Татаринцев Виктор Иванович	20-312-039-010	проспект Райымбека, 492	0,1456
128.	Рамазанов Рауан Амиргалиевич, Рамазанова Молдир Нурлановна	20-312-039-011	проспект Райымбека, 494	0,1243
129.	Рамазанов Рауан Амиргалиевич, Рамазанова Молдир Нурлановна	20-312-039-016	проспект Райымбека, 494А	0,0572
130.	Самархан Серикжан, Хибат Айжан	20-312-039-249	проспект Райымбека, 494Б	0,1177
131.	Ержигитов Александр Тахирович	20-312-039-025	проспект Райымбека, 496	0,2067
132.	Досымов Айкын Сейтказиевич, Кулсариева Актолкын Турлукановна	20-312-039-076	проспект Райымбека, 496В	0,0336
133.	Асланов Сальвар Сариевич	20-312-039-184	проспект Райымбека, 496	0,0467
134.	Товарищество с ограниченной ответственностью «Гелиос»	20-312-039-078	проспект Райымбека, 496Б	0,0826
135.	Ержигитов Александр Тахирович, Ержигитов Станислав Александрович	20-312-039-165	проспект Райымбека, 496Г, гараж 2	общая – 0,1364, доля – 0,0052
136.	Жиданова Людмила Степановна	20-312-039-165	проспект Райымбека, 496Г, гараж 2	общая – 0,1364, доля – 0,0059
137.	Махамбетов Бахытжан Кулманович	20-312-039-165	проспект Райымбека, 496Г	общая – 0,1364, доля – 0,0050
138.	Аракелян Аристагес Гарибович	20-312-039-165	проспект Райымбека, 496Г, гараж 6	общая – 0,1364, доля – 0,00542
139.	Ержигитов Александр Тахирович, Ержигитов Станислав Александрович	20-312-039-165	проспект Райымбека, 496Г, гараж 6	общая – 0,1364, доля – 0,0052
140.	Кремер Татьяна Валерьевна	20-312-039-165	проспект Райымбека, 496Г, гараж 7	общая – 0,1364, доля – 0,0049
141.	Шевченко Ольга Павловна	20-312-039-165	проспект Райымбека, 496Г, гараж 8	общая – 0,1364, доля – 0,0050
142.	Крылов Александр Александрович	20-312-039-165	проспект Райымбека, 496Г, гараж 9	общая – 0,1364, доля – 0,0049
143.	Ержигитов Александр Тахирович, Ержигитов Станислав Александрович	20-312-039-165	проспект Райымбека, 496Г, гараж 10	общая – 0,1364, доля – 0,0052
144.	Ержигитов Александр Тахирович, Ержигитов Станислав Александрович	20-312-039-165	проспект Райымбека, 496Г, гараж 11	общая – 0,1364, доля – 0,0049
145.	Ержигитов Александр Тахирович, Ержигитов Станислав Александрович	20-312-039-165	проспект Райымбека, 496Г, гараж 14	общая – 0,1364, доля – 0,0052
146.	Ержигитов Александр Тахирович, Ержигитов Станислав Александрович	20-312-039-165	проспект Райымбека, 496Г, гараж 22	общая – 0,1364, доля – 0,0062
147.	Ержигитов Александр Тахирович, Ержигитов Станислав Александрович	20-312-039-165	проспект Райымбека, 496Г, гараж 26	общая – 0,1364, доля – 0,0052
148.	Юдин Михаил Игоревич	20-312-039-165	проспект Райымбека, 496Г, гараж	общая – 0,1364, доля – 0,0052
149.	Товарищество с ограниченной ответственностью «SMART LOGISTICS LTD»	20-312-039-193	проспект Райымбека, участок 496/3	0,3355
150.	Шахмардан Гулбакыт	20-312-040-066	проспект Райымбека, 522	0,0300
151.	Кокебаева Жексенкул Керимбаевна	20-312-040-128	проспект Райымбека, участок 522/2	0,1387
152.	Мазманов Ваит Маметович	20-312-041-014	проспект Райымбека, 528	0,0300
153.	Товарищество с ограниченной ответственностью «K&K GmbH»	20-312-041-035	микрорайон Аксай-1а, 38	0,1342
154.	Злобина Екатерина Рашидовна	20-311-023-110	проспект Райымбека, 200, квартира 3	общая – 0,1709, доля – 0,0404

Уважаемые читатели!

Продолжается подписная кампания на газету «Вечерний Алматы» на 2025 год

Главная газета самого крупного мегаполиса Казахстана – это всегда уникальная, достоверная и актуальная информация о нашем городе и Алматинской агломерации.

Подписавшись на нас, вы узнаете все об Алматы и окрестностях, получите пошаговые инструкции по решению бытовых проблем и деловых вопросов, будете в курсе актуальных трендов моды, искусства, кино и шоу-бизнеса южной столицы Казахстана.

Стоимость подписки на 2025 год по индексам:

65 500

(для индивидуальных подписчиков):
на 1 месяц – 613,40 тенге
на 3 месяца – 1840,20 тенге
на 6 месяцев – 3680,40 тенге
на 10 месяцев – 6134,00 тенге

65 509

(для предприятий и организаций):
на 1 месяц – 1315,62 (город), 803,40 (село) тенге
на 3 месяца – 3946,86 (город), 2410,20 (село) тенге
на 6 месяцев – 7893,72 (город), 4820,40 (село) тенге
на 10 месяцев – 13 156,20 (город), 8034,00 (село) тенге

55 500

(льготная – для участников ВОВ, пенсионеров, инвалидов и многодетных семей):
на 1 месяц – 393,40 тенге
на 3 месяца – 1180,20 тенге
на 6 месяцев – 2360,40 тенге
на 10 месяцев – 3934,00 тенге

Оформить подписку можно в любом отделении Алматинского почтамта АО «Казпочта», ТОО «Агентство «Евразия Пресс».
Телефоны для справок: 8 (727) 293-08-12, 293-08-25

Уважаемые читатели!

Рады сообщить, что оформить подписку на печатную версию «Вечерний Алматы» теперь можно **онлайн**, воспользовавшись сайтом или мобильным приложением **Post.kz.** В строке быстрого поиска можно найти газету **«Вечерний Алматы»** и оформить на нее подписку. Для оформления Вам необходимо указать количество комплектов, срок подписки и произвести оплату банковской картой любого банка.

Подписные индексы и стоимость подписки идентичны с подпиской на печатную версию «Вечерний Алматы».

Доставка газеты будет осуществляться по вашему адресу, указанному при оформлении на **Post.kz**. Сервис доступен 24/7.

ТОО «Hyundai Trans Kazakhstan» проводит слушания в форме открытых собраний по проекту «Отчет о возможных воздействиях на окружающую среду». Рабочий проект «Реконструкция завода по производству легковых автомобилей марки «Hyundai».

Общественные слушания состоятся 27 марта 2025 года в 12.00 по адресу: г. Алматы, мкр. Алгабас, ул. № 7, № 142/29 (Административное здание Индустриальной зоны)

В случае введения чрезвычайного положения и (или) ограничительных мероприятий, в том числе карантина, чрезвычайных ситуаций социального, природного и техногенного характера, общественные слушания проводятся в онлайн-режиме через платформу Zoom.

Ссылка на онлайн-конференцию Zoom: https://us06web.zoom.us/j/81902511804?pwd=qWSnmmgxQo3ZwAMpWltqGRqfA8QtbA.1 **Идентификатор конференции:** 819 0251 1804.

Код доступа: 029128.

Инициатор намечаемой деятельности: ТОО «Hyundai Trans Kazakhstan», юр. адрес: 050053, Республика Казахстан, БИН 180740014575, г. Алматы, Алатауский р-н, мкр. Алгабас, ул. 7, 138/5

Разработчик: ТОО «РНПИЦ «Казэкология», БИН 940740000129, г. Алматы, ул. Айтеке би, 27, **тел. +7 (727) 291 7814, e-mail: kazecology.kz@gmail.com**

С пакетом проектной документации можно ознакомиться на Едином экологическом портале ecoportal.kz, а также на сайте ГУ «Управление природных ресурсов и регулирования природопользования Алматинской области».

ТОО «Реал Коммун Сервис» сообщает об утверждении тарифа на регулируемую услугу по передаче электрической энергии с вводом в действие **с 01.03.2025 в размере 5,90 тенге/кВт*час** без НДС **(6,61 тенге/кВт*час, в том числе НДС)**.

Основание: Приказ руководителя департамента Комитета по регулированию естественных монополий МНЭ РК по г. Алматы №10-ОД от 13.02.2025.

Администрация ТОО «Реал Коммун Сервис»»

Редакция газеты приглашает к сотрудничеству журналистов, пишущих на политические и экономические темы. Язык – русский. Работа в офисе. Оклад на уровне среднерыночного.

По всем вопросам обращаться по тел. 293 05 89.

О новшествах в сфере информационно-справочного обслуживания лиц, признанных судом недееспособными либо ограниченно дееспособными.

Комитетом по правовой статистике и специальным учетам Генеральной прокуратуры на информационном портале qamqor.gov.kz реализован функционал проверки сведений недееспособности и ограниченной дееспособности.

Указанный функционал создан для удобства и экономии времени граждан, который исключает необходимость направления обращений в уполномоченный орган, ожидая ответы на них в течение 15–20 дней.

Сервис позволяет пользователям интернет-ресурсов, не выходя из дома, самостоятельно получать информацию о наличии либо отсутствии сведений специального учета лиц, признанных судом недееспособными и ограниченно дееспособными в максимально короткие сроки.

Все, что необходимо для получения информации, – зайти на портал **qamqor.gov.kz.** Далее в разделе **Реестр лиц, признанных судом недееспособными либо ограниченно дееспособными,** ввести ИИН и данные документа, удостоверяющего личность.

После этого в системе формируется справка с возможностью распечатывания ее в бумажном виде для представления по месту требования.

Данная справка удостоверена посредством электронной цифровой подписи и является официальным документом.

Департамент Комитета по правовой статистике и специальным учетам Генеральной прокуратуры Республики Казахстан по городу Алматы

Уважаемые читатели!

В газету «Вечерний Алматы» вы можете подать объявления об открытии дел о наследстве, закрытии ИП/ТОО, утере документов, розыске, а также опубликовать поздравления, некрологи, соболезнования и прочее.

На все вопросы вам ответят в редакции по телефону: 8 (727) 293-08-12, 8 (727) 293-08-25. Звонить можно в будние дни с 9.00 до 18.00

Аппарат акима Алмалинского района, районный Совет ветеранов выражают глубокие соболезнования родным и близким в связи с кончиной на 103 году жизни участника Великой Отечественной войны, кавалера ордена Великой Отечественной войны

ДАБАЕВА Изгилик Нурмагамбетовича.

ОО Совет ветеранов при Канцелярии премьер-министра РК «Көмек» выражает соболезнования Сидоровой Вере Васильевне в связи с кончиной супруга

СИДОРОВА Антона Львовича,

пенсионера за особые заслуги.

Алматинский городской Совет ветеранов выражает глубокие соболезнования известному государственному и общественному деятелю, Герою Социалистического Труда, члену Алматинского городского Совета ветеранов Сидоровой Вере Васильевне, родным и близким в связи с кончиной супруга

Антона Львовича.

Уважаемые рекламодатели!

Наши читатели – Ваша целевая аудитория!

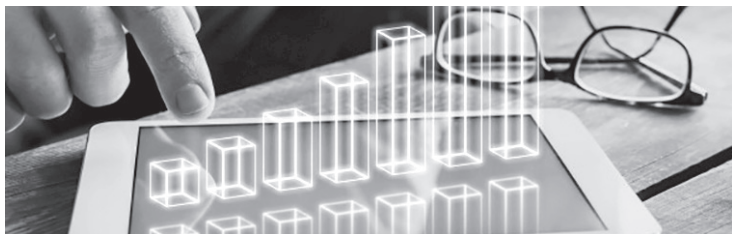

В газете «Вечерний Алматы» вы можете разместить:

- **PR-статьи**
- **Модульную рекламу**
- **Отчеты о деятельности организации**
- **Официальные письма**
- **Информацию о вакансиях**
- **Прочие материалы**

О преимуществах рекламы в газете вам известно!

О размещении данной информации подробнее вам ответят в рекламном отделе редакции по телефонам: 8 (727) 293-08-12, 293-08-25.

ALATAU AQPARAT

Генеральный директор
ҚАЛЫМБАЙҰЛЫ Е.
Приемная: тел. 293-08-03

Заместитель генерального директора
ДЖАЛИЛОВ А. Е.
Тел. 293-08-03 (вн. 102)

Заместитель генерального директора по творческим вопросам
САЙДАХМЕДОВА Г. А.
Тел. 293-04-28 (вн. 107)

Главный редактор
ИСЕНОВ Т. С.
Тел. 293-05-89 (вн. 109)

Заместитель главного редактора
САГИМБЕКОВ А. У.
Тел. 293-05-89 (вн. 109)

Ответственный секретарь
ТУЛИНОВА И. И.
Тел. 292-41-39

Редактор отдела новостей и информации
БАХАМОВ Р. Г.
Тел. 293-52-41

Редактор отдела городской жизни
ГЛУШАЕВА Н. В.
Тел. 293-52-41
e-mail: glushaeva@mail.ru

Редактор отдела ЖКХ и городского хозяйства
МЫРЗАГАЛИЕВА А. Б.
Тел. 293-52-42
e-mail: akerke090793@gmail.com

Коммерческий директор
ДЮСКАЛИЕВ К. Д.
Тел. 293-08-12
e-mail: rekalatauaqparat@gmail.com

Отдел рекламы и распространения
Тел. 293-08-25
e-mail: rekalatauaqparat@gmail.com

Совет по творческому развитию:
председатель Совета
СУЛЕЙМЕНОВ Олжас Омарович
члены Совета:
КОЗЫБАЕВ Сагымбай Кабашевич
МАТАЕВ Сейтказы Бейсенгазиевич

Претензии по доставке газеты по телефонам:
Алматинский почтамт АО «Казпочта».
Тел.: +7 (777) 078 53 48,
+7 (747) 204 19 70
Звонки принимаются с 9.00 до 18.00

Периодичность – 2 раза в неделю, издается по вторникам и пятницам.

Газета набрана и сверстана в компьютерном центре газеты «Вечерний Алматы».
Тираж номера 14 166.
Отпечатано:
АО «Алматы-Болашак»,
050026, г. Алматы,
ул. Муканова, 223в,
тел.: 378-40-08, 378-42-00.

Печать офсетная. Объем 8 п. л.
Заказ № 425

За качество фотоснимков в газете ответственность несет редакция.

За содержание рекламных материалов ответственность несет рекламодатель.

Редакция не вступает в переписку с читателями и рукописи не возвращает.

ТОО «Alataý Aqparat»
Регистрационное свидетельство
№ KZ35VPY00085632
от 18.01.2024
Выдано Комитетом информации Министерства культуры и информации Республики Казахстан.

Адрес: 050022, г. Алматы, ул. Шевченко, 106а

Дежурный по номеру
Айгуль КОЛУБМЕТОВА

E-mail: alatauaqparat@gmail.com
Подписаться можно в любом отделении Алматинского почтамта АО «Казпочта».
По вопросам подписки и приобретения звоните в редакцию по телефонам: (727) 293-08-12, 293-08-25.

Электронная версия газеты «Вечерний Алматы» доступна пассажирам бортов авиакомпании Air Astana

Печатная версия газеты «Вечерний Алматы» доступна пассажирам поездов АО «Пассажирские перевозки»

Максимально понятно

В Алматы выпустили новое практическое пособие для быстрого обучения государственному языку

Клуб «Айттым сәлем!» представил собственный русско-казахский разговорник, который способен помочь поддержать разговор практически на любую тему – от знакомства до похода в кино или салон красоты. Да что там, в издании можно найти даже такую тему, как «Беседа с психологом» или «Общение с курьером». Действительно, среди 18 разделов можно найти все что угодно. Книга также содержит более 2000 актуальных выражений и слов.

– Мы очень хотели сделать разговорник максимально полезным и жизнеутверждающим, показать не художественный, а, прежде всего, именно живой бытовой казахский со всеми особенностями употребления слов и выражений в разных регионах страны, – рассказывает автор книги, основатель разговорного клуба «Айттым сәлем!» Зарина Баймусина. – Идея ее издания возникла на одном из фестивалей, для которого мы выпустили брошюру на казахском языке. Потом захотелось чего-то большего – познакомить людей не просто с языком, а через него – с культурой и традициями. Справка по этикету, обычаям, традициям и национальной кухне пригодится гостям страны и всем, кто не хочет ударить в грязь лицом перед старшим поколением.

Кстати, по словам авторов издания, этот раздел дался им тяжелее всего – слишком уж он обширный. Алматы ведь культурная столица страны, в нашем городе множество театров, музеев, художественных галерей, концертных залов. К слову, вообще остается только гадать, каким чудом удалось поместить в небольшое издание столь гигантский объем информации, и даже место для заметок оставить. В книге ведь помимо примеров диалогов есть некоторые исторические справки, где кратко рассказывается о национальных традициях и обычаях.

Между тем клуб «Айттым сәлем!» не собирается ограничиваться одной книгой в 1000 экземпляров. Уже есть идея продолжить тему, выпустив англо-казахский разговорник.

Елена СОКОЛОВА

Обмен опытом

В мегаполисе проходит XI ежегодная конференция Ассоциации озеленения Казахстана

В приветственном слове глава организации Татьяна Антоненко отметила, что ассоциация ежегодно набирает обороты и к ней присоединяются новые участники из разных стран мира.

– Помимо отечественных представителей это компании из США, Кыргызстана, России, Италии. В этот раз к нам добавились участники из Китая и Беларуси, – заявила она.

Как отметила Татьяна Антоненко, мероприятие проходит под эгидой управления природными ресурсами и выработки правильных экологических решений.

Также на конференции выступили аким Конаева Асхат Бердиханов, руководитель Управления экологии и окружающей среды Алматы Мирас Гайсин, сооснователь Российской ассоциации производителей посадочного материала Ирина Савватеева, депутат Экологической партии Узбекистана Татьяна Югай, председатель Ассоциации производителей саженцев, цветов и деревьев района Синьду (КНР) Цзялун Моу.

Участники форума активно обмениваются друг с другом знаниями и опытом. Также для присутствующих были организованы профессиональная выставка KAZ GREEN EXPO, мастер-класс «Новые методики создания скороплодных саженцев» и розыгрыш призов.

Айгуль ДУСЕНБАЕВА
Фото автора

ГОРОСКОП С 24 ФЕВРАЛЯ ПО 2 МАРТА

ОВЕН 21.03–19.04
Ваш двигатель разогрет, ракета на старте, но куда лететь – пока загадка. Обращайте внимание на знаки, которые ведут к счастью. Деньги могут течь рекой в ваши руки, но не вздумайте устраивать водопад из трат. В выходные Вселенная шепнет вам важное слово.

ТЕЛЕЦ 20.04–20.05
Неделя начнется с ощущения, будто кто-то подкрутил настройки реальности. Люди вокруг будут удивлять, деньги могут приходить странными путями, а чувства заиграют новыми оттенками. Рабочие вопросы потребуют хитрости и терпения. Не спешите, но и не тормозите.

БЛИЗНЕЦЫ 21.05–21.06
Мир меняется быстрее, чем лента в соцсетях, и вам придется подстраиваться. В карьере появится шанс, который сначала покажется странным, но позже вы поймете, что это именно то, чего ждали. В выходные попробуйте что-то новое, например, быть не типичными Близнецами.

РАК 22.06–22.07
Ваше настроение напоминает капризное море: то штиль, то ураган и буря. В работе придется разбираться с совершенно новыми задачами. Деньги будут приходить, но, возможно, захотят остаться ненадолго – постарайтесь не тратить на сиюминутные покупки.

ЛЕВ 23.07–22.08
Звезды советуют взять паузу и посмотреть на себя со стороны: вдруг заметите что-то важное и сможете все изменить к лучшему. Ваше сияние будет видно за километры. Назревает что-то грандиозное, но не пытайтесь ускорить изменения, пусть все идет своим чередом.

ДЕВА 23.08–22.09
Вселенная подкинет вам головоломку, но часть деталей спрячет – придется их найти. На работе ждут перемены, со временем вы к ним привыкните. Не опускайте руки, беспорядок можно упорядочить. В конце недели дайте себе передышку – кофе, плед и домашний уют.

ВЕСЫ 23.09–23.10
В начале недели вы не сможете удержать баланс, качнет в одну из сторон. В работе возможны важные решения, но не все так просто, как кажется на первый взгляд. Помните, лучше честный разговор, чем хождение вокруг да около. Выходные проведите без спешки и суеты.

СКОРПИОН 24.10–22.11
Вас захотят проверить на прочность. В работе придется принимать важные решения. Если захотите метать гром и молнии, следите, чтобы не вспыхнул пожар. Деньги могут неожиданно найти дорогу в ваш карман, но удержите ли вы их? Вот в чем вопрос.

СТРЕЛЕЦ 23.11–21.12
Иногда дорога важнее пункта назначения. В работе могут поступить неожиданные предложения – возможно, позовут туда, где вы еще не бывали. Жизнь слишком коротка, чтобы не искать новые горизонты. Финансовая сфера будет играть с вами в прятки.

КОЗЕРОГ 22.12–20.01
Неделя будет напоминать восхождение в горы: тяжело, но вид сверху стоит того. В карьере возможны перемены, не все они будут комфортными, но полезными – точно. Пора выходить за привычные рамки. Большие траты лучше отложить, если не хотите сюрпризов.

ВОДОЛЕЙ 21.01–18.02
Попробуйте себя в новом амплуа, рискните, даже если кажется, что это не ваше. Удача любит тех, кто умеет импровизировать. Позвольте себе маленькое приключение. Не бойтесь сделать что-то спонтанное. Вы наконец-то отпустите то, что вас тяготило.

РЫБЫ 19.02–20.03
Неделя будет загадочной, яркой и переменчивой. Вероятны вспышки эмоций, главное сейчас в них разобраться. Звезды советуют не спешить, пауза поможет найти правильные ответы. Возможно столкновение с неожиданными обстоятельствами, стоит довериться интуиции.